REDEEMER COLLEGE LIBRARY
PER/BX/9401/.C36

AUDITED PAID CIRCULATION ABC

CALVINIST CONTACT

DUTCH-CANADIAN CHRISTIAN WEEKLY

Address all communication to: Calvinist-Contact, P.O. Box 312, Station B, Hamilton, Ont. — Phone 547-1488 and 547-1489

Authorized as Second Class Mail, Post Office Department, Ottawa, Ontario, and for payment in cash, Postage paid at Hamilton.

NOVEMBER 26, 1965 — No. 725 — 21st YEAR OF PUBLICATION

Ons Houvast

"Wij stellen voorop, dat het er ons nooit om gaat om de Heilige Schrift te verifiëren. Wij geloven de Bijbel en de waarheden die het op elk van zijn bladzijden bevat. Hoogstens kan de oudheidkunde door opgravingen en ander onderzoek hier en daar wat licht werpen op situaties die men tot nu toe niet geheel kan begrijpen."

Dit zei de bekende archeoloog, prof. dr. B. Van Elderen in 1964, juist voor dat hij een reis naar Dothan ging maken. Onze medewerken, Mr. A. Velthoen, publiceerde over deze expeditie een artikel in ons nummer van 10 april 1964.

In "Christian Courier" van deze week heeft Mr. Veldhoen opnieuw een artikel geschreven over prof. Van Elderen, thans in verband met diens inauguratie aan Calvin Theological Seminary. Het treft ons dat de professor opnieuw de aandacht op dit punt vestigt. Wij citeren: "Biblical archaeology has a confirmatory function, but it must not become an argument to substantiate the authority of the Bible. The authority and trustworthiness of Scripture are matters of faith primarily, and not proofs."

Er is reden om dit punt te beklemtonen. Niet zozeer ter verdediging van de archeologie, maar veeleer omdat de Bijbel gelóófd moet worden, — zonder bewijs. Misschien heeft de een het sterker dan de ander, maar een ieder van ons ervaart wel iets van een gevoel van victorie, wanneer wij van een oudheidkundige ontdekking horen: "Zie je wel, de bijbel heeft toch gelijk."

Vooral in een tijd als de onze, waarin Schriftcritiek aan de orde van de dag is, vinden wij dat wij zo'n steuntje in de rug wel kunnen gebruiken. Er wordt tegenwoordig heel wat geschreven en heel wat beweerd dat ons geloof aan het wankelen dreigt te brengen. Oudere mensen hebben wel een gevestigde overtuiging, maar de jongeren, daar is het erger voor. Daar maken wij ons wel wat ongerust over en daarom begroeten wij elke oudheidkundige ontdekking, die de bijbel in het gelijk stelt.

Waar wij ons ongerust over maken?

Is er inderdaad reden voor ongerustheid? Zo ja, waar komt die ongerustheid dan uit voort?

Die vraag was het onderwerp van een artikel van de Rev. A. C. Forrest in **The Hamilton Spectator** (Nov. 13, 1965). **Boven het artikel** schreef Mr. Forrest "Are you worried about young people's faith? — or about your own?"

Nu is Rev. Forrest naast columnist van de Hamilton Spectator tevens redakteur van de **United Church Observer.** Zoals men weet, verscheen in dit blad onlangs een scherpe kritiek op Dr. Billy Graham's theologie en diens wijze van evangeliseren. Rev. Forrest schrijft nu, dat hij talloze brieven heeft gekregen van mensen, die deze kritiek veroordelen. In één adem noemt hij dan tevens de talloze brieven, die hij ontving naar aanleiding van het nieuwe leerplan voor godsdienstonderwijs van de United Church.

Het is wel begrijpelijk, dat die twee naast elkaar worden gelegd. Het grote bezwaar tegen Dr. Graham was volgens de United Church Observer, dat de evangelist maar telkens betoogt: "de bijbel zegt". Met andere woorden: Graham's onderwerping aan de autoriteit van de bijbel was en is voor de United Church Observer een onverteerbaar brok. En het nieuwe leerplan trekt vele bijbelse verhalen en waarheden in twijfel.

Nu is het Rev. Forrest opgevallen, dat alle brieven, waarin protest wordt aangetekend, kwamen van oudere mensen. Van jonge mensen heeft hij geen enkele brief gekregen. En dat doet hem vragen, waar die ouderen zich toch zo ongerust over maken. Zijn zij inderdaad bezorgd over het geloof van de jongeren, of is het in de grond van de zaak een teken, dat hun eigen geloof aan het wankelen is gebracht?

In het stellen van deze vraag ligt voor Rev. Forrest het antwoord al opgesloten. Hij schrijft: "I think it is pretty obvious that you are worrying about your own faith. You don't want it disturbed." En verder: "Much of what is taught young people by devout, unquestioning parents and older Sunday School teachers is irrelevant."

Deze dominee-redakteur heeft de diagnose al voor U vastgesteld. Hij vindt, dat het geen steek houdt wanneer U de bijbel een ongelimiteerd gezag toekent. Hij meent, dat U zich in feite ongerust maakt en dat U bevreesd bent om de bijbel met de moderne wetenschap te confronteren. U koestert oude, vertrouwde, principes. Dat doen de jongeren niet, zegt Rev. Forrest, en nu wordt U bang.

Intussen is het wel duidelijk, dat Rev. Forrest zijn eigen diagnose tegelijkertijd heeft vastgesteld: hij heeft al afgerekend met de autoriteit van de bijbel. Voor hem moet men de wetenschap onaangetast laten en daar de bijbel invoegen. Past het niet, dan moet er van de bijbel maar wat worden afgeknipt. Niet omgekeerd. Natuurlijk niet. De wetenschap komt met bewijzen. En die bewijzen geven haar autoriteit.

Zo is het gezag verlegd. Niet de wetenschap is onderworpen aan de Godsopenbaring, maar de Godsopenbaring is onderworpen aan de wetenschap. "Gij zult geen andere goden voor mijn aangezicht hebben." Ook niet de god van de wetenschap. Men kan heel gemakkelijk afgoderij plegen met de wetenschap, en het is diep treurig als een dominee dit niet ziet.

Maar intussen is nog niet weerlegd, wat hier gezegd werd over die vrees, die verscheidene ouderen hebben ten aanzien van de jongeren. Het valt moeilijk te ontkennen, dat die vrees er is. Wij willen het alleen niet graag toegeven dat het vrees is, en niemand wil het gezegd worden bang te zijn. Maar intussen weten wij voor onszelf maar wat goed, dat wij ons onrustig gevoelen als jongeren blijken een beetje anders te denken dan de ouderen. Zou de volgende generatie wel trouw blijven? Of: zou mijn eigen jongen of meisje wel de goede weg blijven wandelen? Doorgaans hebben we dan al gauw een zondebok gevonden, hetzij in de kerk of in de moderne tijd of in de moderne wetenschap. Vooral de evolutieleer is voor velen de boosdoener.

Maar als wij goed willen doordenken, dan is de oorzaak tevens te zoeken in een gebrek aan werkelijke onderwerping aan de Schrift bij de ouderen. Nee, niet in theorie en op papier. Daarin zijn wij experts geworden. In theorie weten wij dat de bijbel gezag heeft en dat Christus Koning is over alle terrein van het leven. Maar wij vergissen ons als wij denken, dat de jongeren dit zullen onderschrijven omdat vader het zegt.

De jongeren willen niet alleen zien hoe de ouderen dit in praktijk brengen in de ouderlingenbank of op politiek of maatschappelijk gebied. Ja, dat ook. Maar de jongeren willen dit b.v. ook zien in de wijze waarop vader zijn rekeningen uitschrijft of in de ijver en de loyaliteit voor zijn patroon.

"The authority and trustworthiness of Scripture are matters of faith primarily," zei prof. Van Elderen. En dit is volkomen juist. De bijbel zegt me niets als ik niet geloof. Ik kan er dan hoogstens wat aanwijzingen in vinden voor een zekere moraliteit. Maar die zijn ergens anders ook wel te vinden.

Het doel van de Schrift is toch altijd, dat wij zouden komen tot geloof. Die drang, die eis komt op elke bladzijde ons tegen. Zo gauw we dus de bijbel gaan onderwerpen aan oudheidkundige vondsten of wetenschappelijke conclusies, hebben wij niet alleen de eis tot geloven verzwakt, maar zijn wij tevens onze basis, ons houvast kwijt. Geen wonder dat wij dan onrustig worden. En als wij zelf onrustig zijn, dan moeten wij niet vreemd opzien, als anderen, ook de jongeren de invloed daarvan ondergaan.

Het gezag van de ouders is voor het welzijn van het kind, en het gezag van de overheid voor het welzijn van het volk. Hoeveel temeer is het gezag van het Woord Gods voor het welzijn van het volk van God.

Door het geloof verstaan wij, dat de wereld door het Woord Gods tot stand gebracht is. En door het geloof zien wij op Jezus, de leidsman en voleinder van het geloof, Die gezeten is ter rechterzijde van de troon Gods. (Heb. 11 en 12).

D.F.

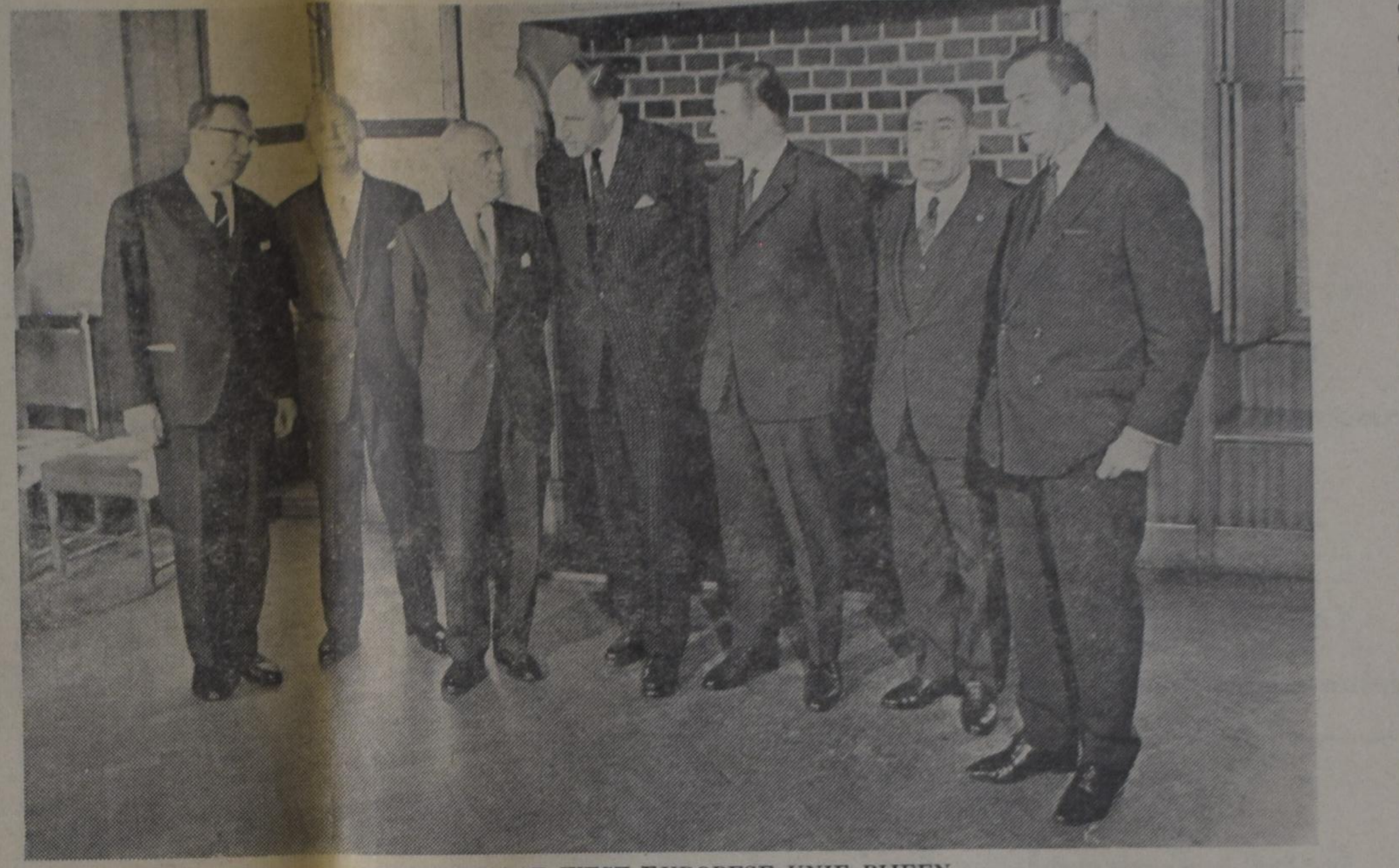

MINISTERRAAD WEST EUROPESE UNIE BIJEEN

In de Haagse Rolzaal is begin november de Ministerraad van de West Europese Unie gehouden. Voor de aanvang van de vergadering poseerden de deelnemers even voor de fotograaf. V.l.n.r. de Luxemburgse Minister M. FISCHBACH, de Belgische Staatssecretaris H. FAYAT, de Britse Minister M. STEWART, de Nederlandse Minister J. M. A. H. LUNS, de Duitse Minister G. SCHROEDER, de Italiaanse Staatssecretaris G. LUPIS en de Franse Staatssecretaris L. M. HABIB-DELONCLE.

De Amerikaanse Pers over de Canadese Verkiezing

Het is in het geheel niet bevreemdend dat de Amerikaanse pers weinig aandacht heeft besteed aan de uitslag van de Canadese verkiezing. Het resultaat is nu niet bepaald opwindend te noemen. We geven hierbij enkele beschouwingen over de Canadese verkiezing uit diverse veel gelezen Amerikaanse bladen samengesteld.

The New York Times

"STATUS QUO IN CANADA"

Dit meest gezaghebbende Amerikaanse dagblad beweert dat het povere resultaat voornamelijk te wijten is aan Pearson zelf, die de ontevredenheid over de 'morality in government' heeft onderschat, terwijl de Prime Minister te lang heeft gewacht zich te verdedigen tegen de aanklachten tegen hem gericht in verband met de politieke schandalen, welke hij, volgens **The New York Times**, niet krachtig genoeg heeft aangepakt.

Bovendien hebben Pearson's pogingen tot 'pacification' met Quebec hem stemmen in het Engelssprekend gedeelte van Canada gekost.

Het artikel besluit met het constateren van het nuchtere feit dat er voor Pearson niets anders overblijft dan in januari opnieuw met een minderheid in de Commons in zee te gaan, hoewel zijn prestige door de uitkomst van de verkiezing een gevoelige knak heeft gekregen. "A glum prospect at this stage of a distinguished public career", is het oordeel van **The New York Times.**

Time

"THE NON-VICTORY"

Time benadert de uitkomst van de verkiezing vanuit een ander gezichtspunt. Dit weekblad beweert dat de apathie van de kiezers, de economische situatie en het onaantrekkelijke verkiezingsprogram de oorzaak zijn van de schrale oogst.

De kiezers zijn, volgens **Time**, de verkiezingen beu. Ze vinden bovendien weinig aantrekkelijks in de beide op leeftijd zijnde leiders Pearson (68) en **Diefenbaker (70).** Het program van de beide grote partijen bood weinig nieuws. De klinkende belofte van meer voorspoed in een tijd van 'prosperity' kon de kiezers niet in vervoering brengen. Graanverkoop aan Rusland en China werden voor kennisgeving aangenomen, want van de 48 zetels van de 'prairie provinces' kregen de Liberalen er slechts één.

De stemgerechtigden, zo vervolgt **Time**, kozen voor de Status Quo; "having had a minority government that, for all its problems, gave them what they wanted, they saw no need for a change — either to a majority for Pearson and his Liberals or a shift to the Conservatives and John Diefenbaker."

Er zit dus niets anders voor de Prime Minister op dan met dezelfde wankelende regering zijn programma van economische groei en sociale wetgeving voort te zetten. Ook **Time**, evenals **The New York Times**, beweert dat Pearson is "a leader whose prestige has been seriously eroded."

Newsweek

"BAD ADVICE"

Ook al bleef het aantal zetels in de Commons voor de Liberalen 129, toch is het voor Pearson, volgens Newsweek, een vernedering dat hij in de Maritime provincies enkele zetels heeft verloren omdat de daar wonende Liberalen geloof hechtten aan Diefenbaker's 'fiery charges of corruption' en Pearson's slappe optreden tegen de Frans-Canadese agitatie voor meer autonomie betreurden.

Newsweek karakteriseert Pearson als een 'well-meaning but unimpresive Prime Minister'. Het zal voor hem dan ook een harde dobber worden.

U.S. News & World Report

"WHAT CANADA'S ELECTION MEANS TO THE U.S."

U.S. News & World Report, voornamelijk een weekblad voor zakenlieden, waarin het economische aspect in de politiek min of meer de boventoon voert, stelt begrijpelijkerwijze de pragmatische vraag: wat voor invloed heeft de Canadese verkiezing op de wederzijdse betrekkingen?

Het weekblad wijst met name op de winst van de socialistische New Democratic Party, aangezien kleine partijen gewicht in de schaal kunnen leggen bij het uitvoeren van de plannen van een

(Vervolg op pag. 2)

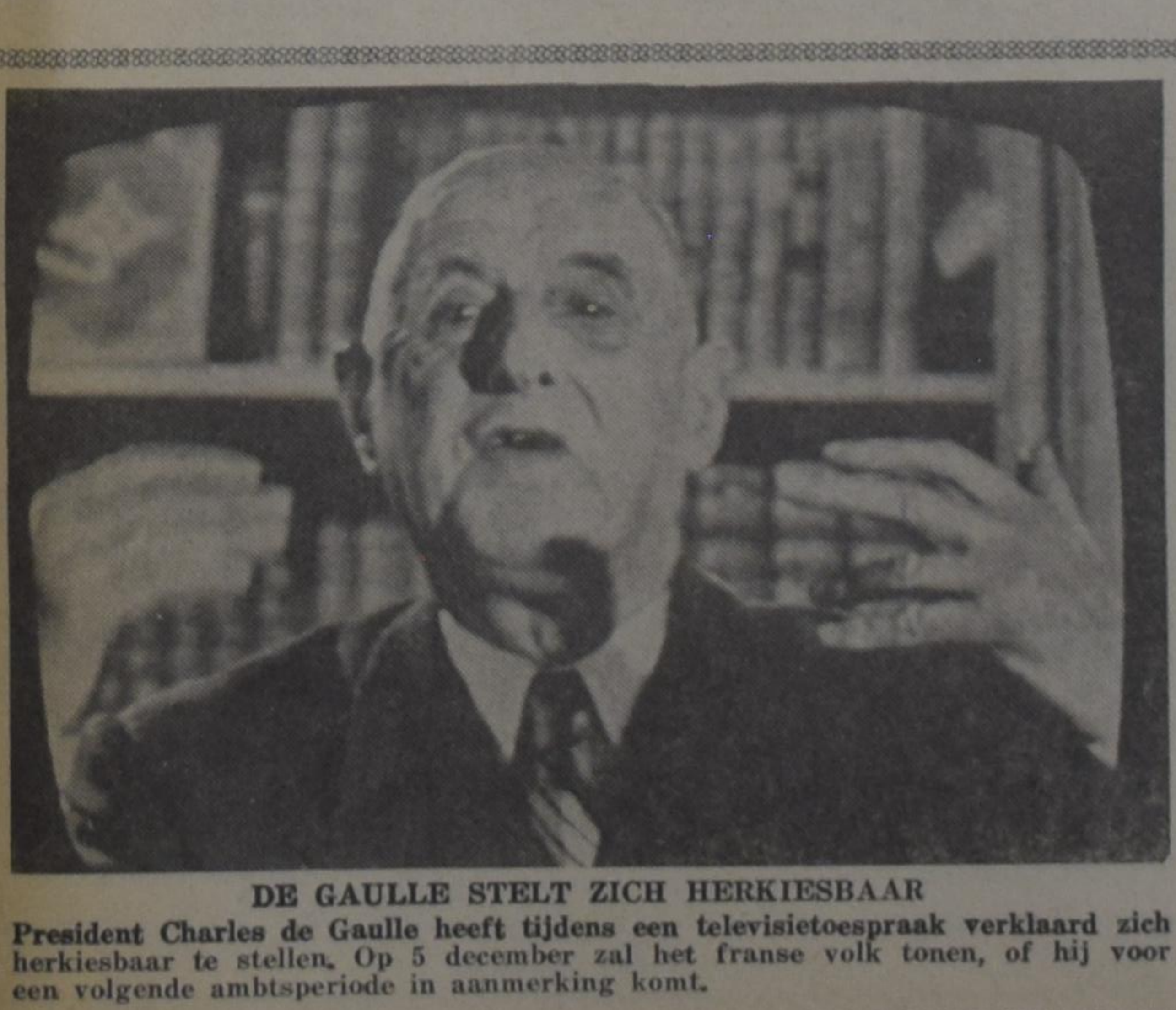

DE GAULLE STELT ZICH HERKIESBAAR

President Charles de Gaulle heeft tijdens een televisietoespraak verklaard zich herkiesbaar te stellen. Op 5 december zal het franse volk tonen, of hij voor een volgende ambtsperiode in aanmerking komt.

DOUWE EGBERTS

Coopvaert

Zachte geurige pijptabak

D·E

P53

NAAR NEDERLAND!!

Wij verzorgen Uw passage voor BOOT of VLIEGTUIG. Ook voor Uw familie overkomend uit Nederland. Indien gewenst wordt nu ook Uw bootreis gefinancierd met "PAY LATER PLAN". Alle inlichtingen:

VAN HERWERDEN TRAVEL SERVICE

741 King Street E. OSHAWA, ONT. Telefoon RA 3-4471

HEERLIJK!!!

Echte Gerookte Paling!!

"smikkelend goed"

zend geen geld, maar stuur uw bestelling in naar

TREND ENTERPRISES

P.O. Box 271, New Glasgow, Nova Scotia

en wij zenden U de paling per express C.O.D.

De paling is slechts $1.20 per pond plus verzendkosten.

ELECTROHOME

STEREO HI-FI WITH THE DIFFERENCE

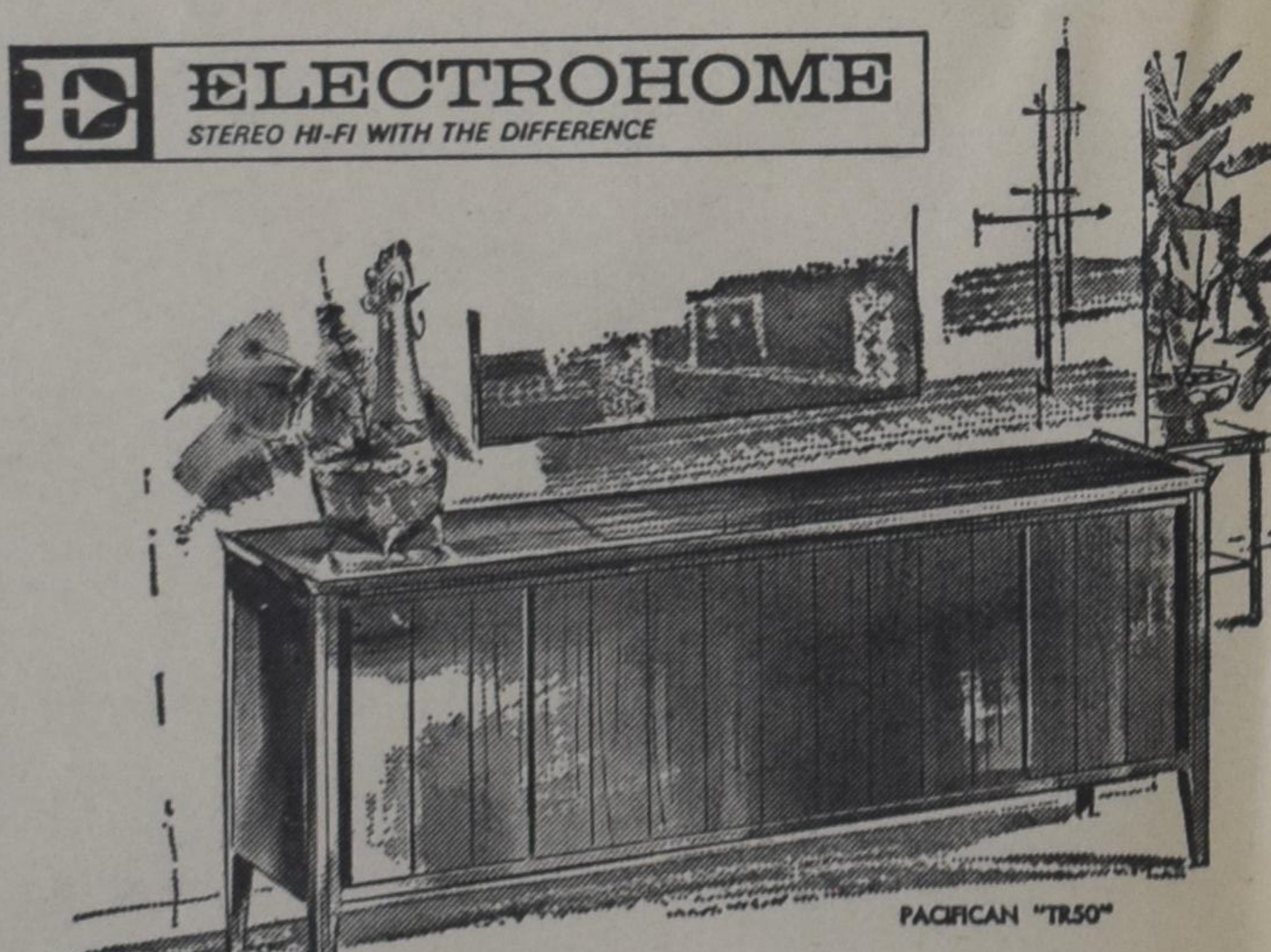

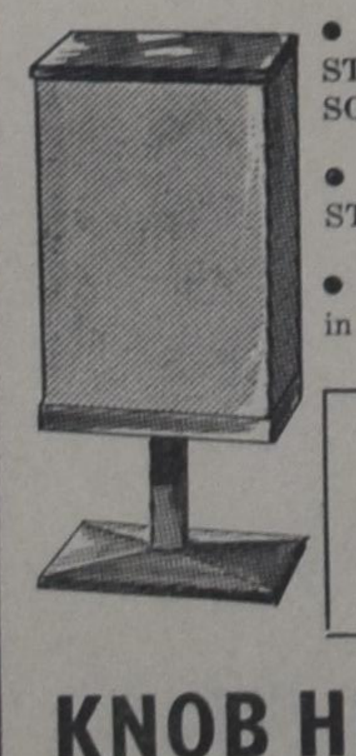

- Hear your favorite recordings on a ELECTROHOME STEREO—HI-FI with spectacular 3 dimensional SATELLITE SOUND.
- SATELLITE SPEAKERS with matching finishes for the STEREO of your choice.
- SATELLITE SOUND actually surrounds you with music in every part of the room.

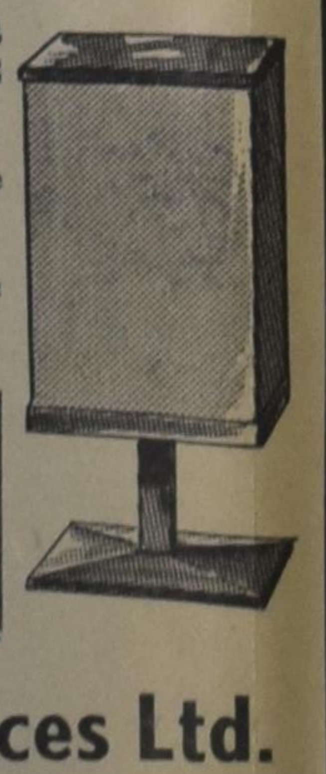

MOST ELECTROHOME MODELS AVAILABLE IN

SCANDINAVIAN TEAK or WALNUT

KNOB HILL Furniture and Appliances Ltd.

2623 Eglinton Ave.
Scarboro, Toronto
AM 7-3381

OX 9-3741

1597 Islington Ave. N.
Rexdale, Toronto
741-3420

VAN ANDERE DRUKPERSEN

DIRECTE INGREEP VAN DE PAUS

De vraag of de verplichting tot het celibaat voor de priesters van de westerse Kerk gehandhaafd dient te worden, zal in het concilie niet openlijk ter discussie komen. Paus Paulus heeft de bisschoppen niet verboden er over te spreken, maar hun wèl laten weten dat een publiek debat over dit onderwerp hem niet gewenst lijkt. In de praktijk zal dit verlangen worden opgevolgd alsof het een bevel gold.

De Heilige Vader liet er geen misverstand over bestaan, dat hij de verplichting om ongehuwd te blijven voor de priesters van de Latijnse Kerk als algemene regel gehandhaafd wil zien.

Het bovenstaande is een knipsel uit het concilie-verslag van de r.k. "Volkskrant".

Deze pauselijke beslissing is losgekomen toen bleek dat een aantal leden van het concilie het plan had de zaak van de celibaatsplicht voor de priesters in de latijnse kerk ter sprake te brengen.

Na de voorlezing van de brief, waarin de paus de discussie bij voorbaat afsneed, is er een vrij algemene bijval door applaus tot uiting gebracht.

Intussen blijft er onzekerheid of er geen tegennstelling is tussen de gedachten van veel concilievaders en die van de paus. De bewoordingen van de pauselijke beslissing maken de indruk dat de paus ook heeft willen uitspreken dat de celibaatsplicht de gewenste toestand is, die bestendigd moet blijven. Onder de leden van het concilie zijn er stellig, die alleen maar nu een bespreking ongewenst achtten omdat de zaak eerst meer van alle kanten moet worden onderzocht.

En er waren duidelijk ook leden van het concilie, die spreken over deze zaak gewenst of zeer nodig achtten. Aan hen is de mond gesnoerd door deze pauselijke boodschap aan het concilie.

In het roomskatholieke "Brabants Dagblad" stond te lezen: "Een peritus (dat is: een deskundige, die als raadsman van een bisschop of van het concilie zelf aanwezig is) hoorden wij de handelwijze van de paus zonder blikken of blozen als machtsmisbruik kwalificeren."

Die kant van de zaak is voor reformatorische meelevenden nog belangrijker dan de vraag of de kerk van Rome voortgaat op de weg van de verplichting voor de priesters tot ongehuwd blijven.

De pauselijke beslissing terzake laat ons zien dat in de r.k. kerk zelfs de bisschoppen monddood gemaakt kunnen worden anno 1965, al worden ze zeker niet onmondig geacht. De r.k. kerk is nog al te zeer een pauselijke kerk.

H. J. Hoek.
— Centraal Weekblad.

•

Kaapse Synode verwijt V.U.:

IN DS. LUTHER KING IS COMMUNIST GE-EERD

Het ere-doctoraat in de sociale wetenschappen door de V.U. te Amsterdam verleend aan dr. Martin Luther King heeft kwaad bloed gezet in Zuid-Afrika. De Kaapse Synode van de Nederduits hervormde kerk heeft, aldus Ass. Press, in een motie der verlening van dit ere-doctoraat veroordeeld als zijnde in strijd met de principes van de Vrije Universiteit.

Daar er geen enkele bijzondere binding bestaat tussen genoemde synode en de V.U. is het niet goed mogelijk, dat andere redenen dan de rassendiscriminatie deze nogal rechtse Zuidafrikaanse kerk hebben geïnspireerd tot deze veroordeling.

De V.U., zo verklaarde ons de rector magnificus vanmorgen, heeft altijd een duidelijk afwijkende houding tegenover iedere discriminatie aangenomen. Het eredoctoraat evenwel is op andere gronden verleend dan alleen maar een duidelijke positiebepaling in de kwestie rassendiscriminatie, doch toen door de desbetreffende faculteit King werd voorgesteld, heeft men wel overwogen, dat dit ere-doctoraat tevens de houding van de V.U. inzake discrinminatie duidelijk zou tonen. Het was niet de bedoeling om daarmede de kerken van Zuid-Afrika of wie dan ook een les te lezen, aldus de rector magnificus.

Hij kon zich indenken, dat dit ere-doctoraat in Zuid-Afrika hard is aangekomen, doch zag daarin juist de positieve kant van deze onderscheiding niet in het minst voor Zuid-Afrika.

De Kaapse synode heeft dat kennelijk zo wel gezien ook al stelt zij nadrukkelijk dat niet rassendiscriminatie dit protest heeft ingegeven, doch eerder "de communistische sympathieën van King en zijn bevordering van het communisme", een camouflage voldoende bekend uit de V.S.

Algemeen Handelsblad
9 November 1965

•

EREPROMOTIE DR. KING "ONTZETTENDE SCHOK" OP DE KAAPSE SYNODE

"Ik kom niet voor mijn plezier met dit voorstel, want ik ben een oud-leerling van de Vrije Universiteit. Maar omwille van de waarheid moet ik het wel doen". Met deze woorden leidde op de Kaapse synode van de Ned. Gereformeerde Kerk dr. J. A. Heyns uit Rondebosch zijn voorstel in om diepe teleurstelling uit te spreken over de erepromotie van dr. Martin Luther King aan de Vrije Universiteit te Amsterdam. Dr. Heyns' voorstel — we hebben al bericht dat het is aangenomen — werd ondersteund door actuaris dr. J. D. Vorster.

Ter synode zei dr. Heyns in de toelichting op zijn voorstel — we ontlenen dit aan het verslag in "Die Burger" — dat het zin heeft, als de N.G.-Kerk over deze zaak een uitspraak doet. De VU, aldus dr. Heyns, heeft een grote invloed op de N.G.-Kerk gehad en er bestaan nog steeds de nauwste oecumenische banden.

Met betrekking tot zinsneden in het voorstel, dat dr. King niet als gereformeerd bestempeld kan worden en dat allerwege van hem gezegd wordt dat hij communistische sympathieën heeft en de communistische zaak met zijn denkbeelden bevordert, zei dr. Heyns: dr. King ziet de liefde als de essentie van 't evangelie en alle andere dingen, zoals de zonde of de maagdelijke geboorte worden naar de periferie geschoven. Aan erfzonde gelooft hij helemaal niet. En in 1964 heeft hij verklaard dat de negerbeweging in Amerika er op uit is om alle progressieve elementen in het land te verbinden.

Ds. W. A. Landman, de scriba, zei dat het voor hem een ontzettende schok en een pijnlijke teleurstelling was, dat de VU zoiets kon doen. Overigens was hij niet direct gelukkig met het voorstel: zou het niet beter zijn wanneer oud-studenten van de VU een dergelijke verklaring deden. Dat zou effect kunnen hebben; nu ontstaat door een synodale uitspraak misschien een ontzettende polemiek.

Dr. Vorster had, zo zei hij, het voorstel vrijmoedig gesteund. We staan in nauw oecumenisch verband met de gereformeerde kerken; dit is een oecumenische aangelegenheid en we kunnen achter het voorstel staan omdat zo veel van onze mensen naar de VU gaan. De kerk maakt haar bezwaren op broederlijke wijze duidelijk en dr. Vorster zag daar niets verkeerds in. Bovendien: de uitspraak zal diegenen in Nederland, die ook tegen deze stap van de VU bezwaar hadden, bemoedigen.

Is nu de VU of zijn de gereformeerde kerken verantwoordelijk, vroeg ds. Landman. In oecumenisch opzicht hebben we met kerken te maken. Als we tot de gereformeerde kerken spreken, zeggen die: dat is een zaak van de VU. Wenden we ons tot de VU, dan zegt men daar: daar heeft de N.G.-Kerk niets mee te maken.

Luthuli.

Ds. J. G. J. van Vuuren kon niet inzien waarom de kerk een uitspraak moest doen: dat is toch ook niet gebeurd toen Luthuli de Nobelprijs kreeg toegekend? Bovendien: de erepromotie kan niet ongedaan gemaakt worden.

Dr. Heyns, replicerend, herhaalde: we moeten de waarheid aanhangen, ook als het gaat tegen vrienden. Met betrekking tot de gemaakte bedenkingen zei hij de VU is uit de boezem van de gereformeerde kerken geboren en haar optreden een symptoom van een vlaag van modernisme. Deze erepromotie is geen geïsoleerd geval. Hij geloofde dat de kerk tot taak en roeping heeft haar stem te laten horen. Daarna is het voorstel, zoals bekend, na hoofdelijke stemming aangenomen.

De Cape Times — dit blad is contra het rassenbeleid van dr. Verwoerd — kritiseert in een hoofdartikel de synodale uitspraak. Dit blad wil van dr. Heyns en dr. Vorsten wel eens horen hoe zij komen tot hun beeld van dr. King, terwijl ieder goed geinformeerd mens weet dat King een oprechte en werkzame christen is, een zeer gewaardeerd predikant in een van de grootste kerken van Amerika.

— Trouw.

De Natuurgeneeswijze

staat voor niets! Eenwenlang is gezocht naar de beste kruidjes in de juiste verhouding gemengd voor bijna alle chronische ziekten. Het resultaat is, dat wij U nu, ook voor Uw kwaal, een onschadelijk geneesmiddel kunnen leveren, waaraan duizenden reeds hun genezing danken.

Neemt geen giftige laboratoriumproducten, verwoest Uw lichaam niet, wendt U in vol vertrouwen met opgaaf van Uw ziekte tot ons.

Voor Canada uitsluitend volle kuren (9 mnd. à $18,00 bij vooruitbetaling).

Kruidenhuis "FLORA"
Westersingel 40, Groningen, Ned.

Educational Games!!! see ad.
Renfrew Disabled Products

De Amerikaanse Pers over de Canadese Verkiezingen

(Vervolg van pag. 1)

minderheidsregering, zoals dit het geval is in Canada. Men schrijft dan ook ". . . after an election that solved nothing, Ottawa's Liberal Government must tread softly, heed opposition complaints about U.S. on a wide range of issues."

Er worden met name twee 'issues' genoemd. Betreffende de biutenlandse politiek is de New Democratic Party gekant tegen de gevoerde Amerikaanse politiek in Vietnam. Bovendien is de party voorstander van het toelaten van Rood-China tot de Verenigde Naties. Het gevolg is, volgens U.S. News & World Report dat "Washington can expect a slower response from Canada whenever the U.S. calls for support in the U.N."

Gezien de economische politiek streeft de New Democratic Party naar het beperken van "U.S. private investments in Canada". Het is ook tegen de U.S.-Canadian free-trade pact voor auto's en auto-onderdelen en becritiseert het recht der Amerikanen om industrieën in Canada te vestigen.

"Over all," zo eindigt dit artikel, "thus the signs are that an air of caution and hesitancy will touch relations between Canada and the U.S. as the election's results take hold."

P.T.

Sunday School Teachers

Our selection of suitable books and rewards for your faithful pupils is now complete. From now till Christmas we will be open from 9 A.M. to 9 P.M. Mon. thru Fri. Sat. 9 A.M. to 6 P.M. for your shopping convenience. If you cannot visit our huge display write to us and your order will be immediately filled by mail.

VAN DELFT'S
Book and Gift Shop
1058 Main St. W., Hamilton, Ont.
Phone JA 8-1939

KLM Bouwt "Botel" in Amsterdam

De directie van de KLM heeft besloten een "botel" — een drijvend hotel — te doen bouwen met het doel tegemoet te komen aan de dringende behoefte aan uitbreiding van de hotelruimte in Amsterdam. Er bestaan in de hotelwereld wel veel plannen tot uitbreiding van de hotelcapaciteit in Amsterdam, maar de meeste van deze plannen zullen pas over enige jaren tot resultaten kunnen leiden. De KLM heeft echter voor het opvangen van de steeds toenemende stroom van buitenlandse toeristen — vooral ook afkomstig uit de Verenigde Staten — behoefte aan een spoedige verbetering. Hiertoe kan het "botel" bijdragen, omdat dit naar verwachting omstreeks 15 mei 1966, wanneer de grote stroom buitenlandse toeristen naar Nederland komt, klaar zal zijn.

De Gemeente Amsterdam heeft toestemming gegeven het "botel" een ligplaats te geven aan de Oosterdokkade in de omgeving van het Centraal Station. De botelgasten zullen dus vlakbij het centrum van Amsterdam logeren.

De bouw van dit drijvende hotel zal worden opgedragen aan de Nederlandse Dok en Scheepsbouw Maatschappij te Amsterdam, welke reeds ervaring op dit gebied heeft.

De KLM zal de exploitatie van het hotel uitbesteden. Het "botel" zal inclusief de inrichting ongeveer fl. 2.000.000,— kosten.

CALVINIST-CONTACT
DUTCH-CANADIAN CHRISTIAN WEEKLY
P.O. Box 312, Station B, Hamilton, Ont.
Phone 547-1488 and 547-1489

Editorial Committee: Revs. J. Geuzebroek (president), J. Van Harmelen (secretary), Dr. R. Kooistra.

Editor: D. Farenhorst.

Publisher: Guardian Publishing Company Ltd., Hamilton, Ont.

Calvinist-Contact is published Friday every week.
Closing date: Saturday before date of issue.
Subscription price: $5.00 per year.

All communications should be addressed to the office of Calvinist-Contact, P.O. Box 312, Station B, Hamilton, Ont.

Articles in this paper express the viewpoints of the authors and do not necessarily express the opinion of the editors.

The publisher will not be responsible for the loss of any manuscript, drawing or photograph. The publisher accepts no responsibility for opinions by its authors.

Characters and names in fiction stories in this weekly are imaginary.

Contents may not be reprinted without permission of the publisher.

DE NEDERLANDSE BAZAAR IN TORONTO

Naar aanleiding van de onlangs in Toronto gehouden Nederlandse bazaar ontvingen wij het volgende bericht ter plaatsing:

"Would it be possible to announce in one of your following issues that the proceeds of the recently held "Netherlands Bazaar" has reached the $5000 mark, and at the same time thank all the people who have contributed to this Bazaar by donating goods or their time, making it possible to achieve this goal.

We wish to thank you for your support and interest in our work and for helping to make this Bazaar a success."

(Mrs.) Pieter Pel, Secr.

Books

☆ SOCIETIES
☆ CHURCHES
☆ SUNDAY SCHOOL
☆ FAMILY

☆ BIBLES
☆ NOVELS
☆ STUDY MATERIAL
☆ CHILDREN BIBLES
☆ CHILDREN BOOKS

☆ PRINTING
☆ DUPLICATING
☆ CHURCH and
☆ SUNDAY SCHOOL SUPPLIES

Ask for Catalogue!!!

Philips Records

☆ SACRED — ☆ MARCHES
☆ POPULAR — ☆ CLASSICAL
All Hi-Fi and Long Play
SEE YOUR LOCAL DEALER

Speelman's Bookhouse Ltd. and Pro Rege Publishing Company

10 GOLFDOWN DRIVE, REXDALE, ONTARIO — PHONE 741-6563

Azië

GEBOORTEBEPERKING IN JAPAN

In het **Japan Times Weekly** in Tokyo werden enkele mededelingen gedaan over de enorme invloed van de geboortebeperking. Zoals in de meeste landen lag het geboortecijfer in Japan na de tweede wereldoorlog zeer hoog. In 1947 was het het hoogste aantal dat Japan ooit had gekend n.l. 34.2 per duizend; in 1948 21.6 per duizend. In 1961 was het gedaald tot 16.9 per duizend terwijl in 1964 het kinderaantal weer was toegenomen, n.l. tot 17.4 per duizend. In **Health and Welfare White Paper** werd er echter op gewezen dat de vermeerdering alleen inhield, dat er meer gezinnen waren met één of twee kinderen, terwijl 15 jaar geleden één kind uit elke tien de zesde in de familie was. Meer dan 80% van de Japanese kinderen hebben tegenwoordig slechts één broer of zuster.

SCOTIABANK MELDT RECORD STORTINGEN EN LENINGEN

In een speciaal bulletin maakt de Bank of Nova Scotia bekend, dat zij over het afgelopen boekjaar een winst van $10.4 millioen heeft gemaakt. Dit is 7.38% hoger dan een jaar geleden. Uit een bijgevoegde staat blijkt echter, dat de winst in feite ongeveer het dubbele van dit bedrag was, maar dat de helft aan belastingen weggaat.

Stortingen, waarvan het merendeel kwamen in de "personal savingsaccounts", beliepen drie billioen dollar.

Uitgegeven leningen beliepen $2.954 millioen.

De totale bezittingen van deze bank zijn nu gestegen tot $3.287 millioen, hetgeen een vermeerdering betekent van 7—¾%.

Per aandeel zal een dividend worden uitgekeerd van $3.48 (vorig jaar $3.24).

De wereld bezit op 20 mensen één auto

Verenigde Staten nummer één, Duitsland tweede.

De Amerikanen steken met kop en schouders boven de rest van de wereld uit wat hun automobielproduktie betreft. In onze grafiek geven wij een overzicht van hun automobielproduktie (incl. vrachtwagens). Hun grootste autofabriek, General Motors, produceert per dag bijna 13.000 auto's. Inclusief alle kleinere fabrieken produceert Amerika thans per jaar ruim 9 miljoen auto's.

Dat de rest van de wereld ver onder de Amerikaanse autofabrieken blijft toont onze grafiek "Automerken en hun productie". Hierin zijn produkties van meer dan 200.000 auto's (inclusief vrachtwagens) opgenomen van Europa en Japan. Het blijkt dat de grootste niet-Amerikaanse autofabrieken ter wereld die van Volkswagen is waar men jaarlijks 1,3 miljoen auto's produceert. Opmerkelijk in de grafiek is de positie van Japan. De produktie van Totoya komt boven verschillende bekende Europese merken uit. Nu is het bij de Japanese fabrieken vooral een produktie van kleine auto's en vrachtauto's. Hun middenklasseauto is pas van de laatste tijd.

DE AUTO's VAN AMERIKA

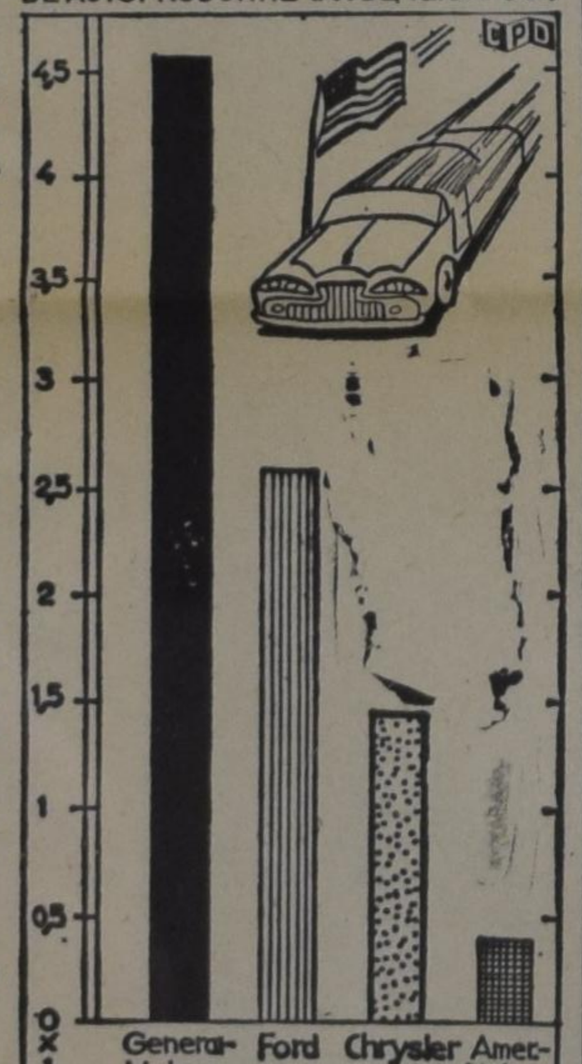

In onze grafiek is niet de produktie opgenomen van de kommunistische landen. Hier kent men n.l. een staatsproduktie en deze cijfers zijn moeilijk vergelijkbaar met die van de vrije markt in de rest van de wereld. Rusland is van de kommunistische landen de grootste autoproducent. Jaarlijks maakt men er ongeveer 600.000 auto's. West-Duitsland is de grootste autoproducent van Europa. Jaarlijks maakt men er, inclusief de produktie van alle kleinere fabrieken, totaal bijna 3 miljoen personen- en vrachtauto's.

Er rijden thans een dusdanig aantal auto's op de wereld dat er op iedere ca. 20 aardbewoners één auto's is, al wordt dit cijfer vooral veroorzaakt door de moterisering in Amerika en Europa.

AUTOMERKEN EN HUN PRODUKTIE

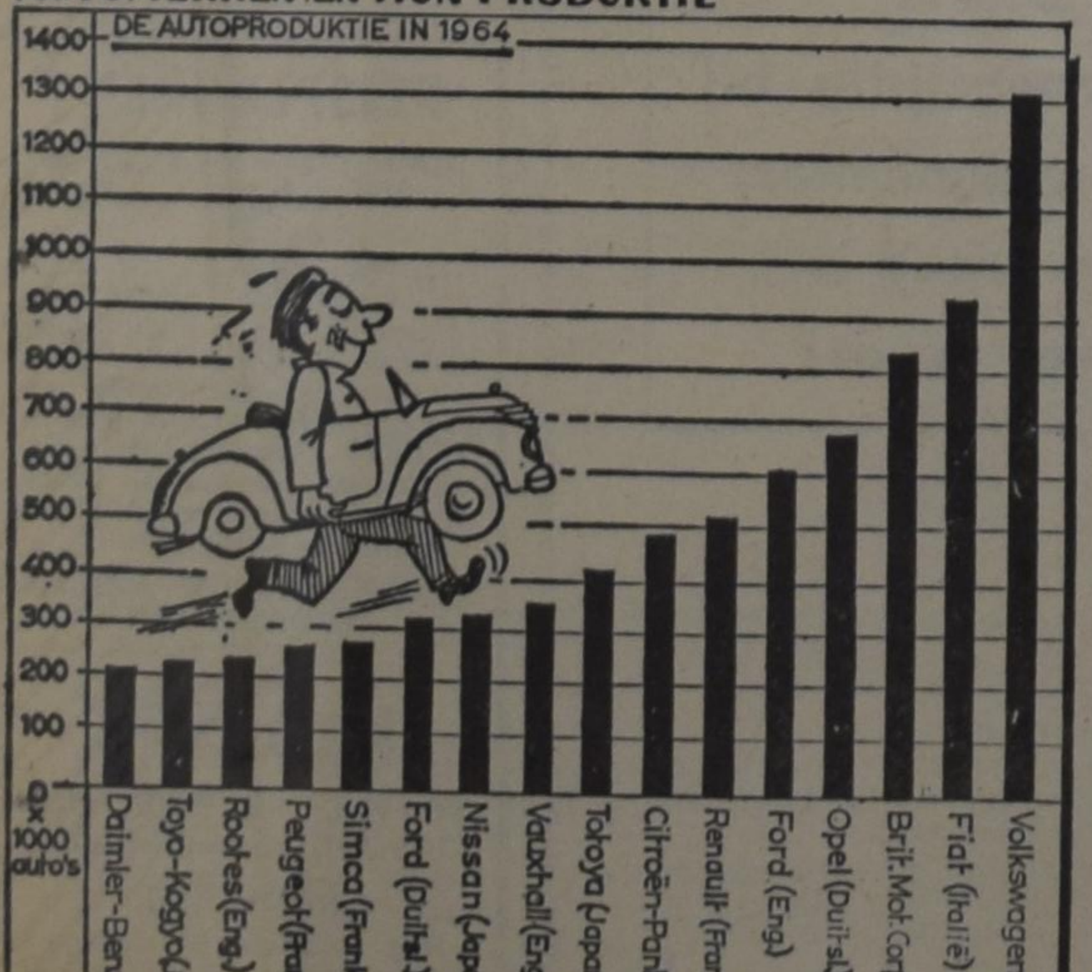

Hoe zal ik U ontvangen...

Zwart is rond mij de winternacht;
Mijn moede ziel in zondeklacht,
Zoekt boven 't stralen van Uw sterren,
Uw enig, eeuwig Licht . . . en wacht.

Wacht, als het bos, dat koud en naakt,
Van pracht en praal beroofd, toch waakt;
Of bidden de geheven takken
Niet of Ge hen weer levend maakt . .?

En als de stammen U in pijn,
Om dit ontzaglijk eenzaam zijn,
Zacht, kreunend roepen, is hun klagen
Geen bede, om Uw zonneschijn . .?

Ja, ruist zelfs in de zachte wind
't Verlangen niet, om na het blind'
En moed'loos dwalen door de velden,
Te rusten, en te zijn bemind . .?

Zo wacht mijn ziel, 't verlangen groot,
Het Heil, dat G' Uw beminden bood;
Geheel beroofd van aardse schatten;
Slechts 't hart vervuld van schuld en nood.

En is de winternacht ook zwart,
En kermt de wereld in haar smart . . .
Ik weet, straks zult G' Uw dag doen lichten,
Bedwelmend, zalig en verward.

C. Speijer.

Knit with beautiful

Parley

KNITTING WOOL

Ask our representatives all over Canada to show you our wide selection.

Koja TRADING COMPANY LTD.

(EVERT KOK)

224 PELLATT AVE., WESTON, ONT.
PHONE CH 4-4524

World Wide Travel Service

300 WILSON AVE. (Bathurst/Highway 401)
DOWNSVIEW, TORONTO, ONT.

Het enige door alle lucht- en scheepvaartmaatschappijen erkende Nederlandse reisbureau in Toronto.

Wij komen bij U thuis Uw reis bespreken.

Laat Uw reisproblemen onze zorgen zijn.

ADRIAAN LIMBERTIE
's avonds HI 4-8280

ME 5-5661

Houdt het luchtig . . . met

FIVE ROSES

de luchtige bloem voor alle doeleinden geschikt

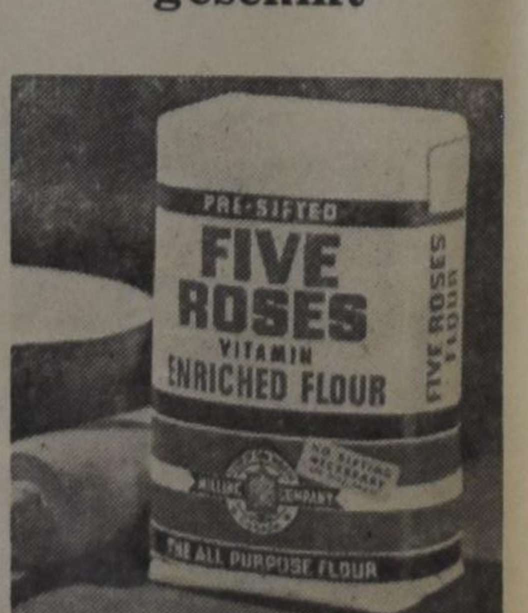

Wat U ook maakt . . . brood, gebak, taarten of deeg . . . U zult beter resultaten met Five Roses Bloem voor alle doeleinden geschikt krijgen. Wij garanderen het. Uw baksel valt zo luchtig uit . . . het zweeft bijna weg!

GIFTS!!! see ad.
Renfrew Disabled Products

Hartelijk Gefeliciteerd

Op 28 augustus 1965 werd het huwelijk voltrokken van Henk Vander Velde, zoon van Mr. en Mrs. G. Vander Velde, R.R. 2, Newmarket, Ont. en Kathy Hes, dochter van Mr. en Mrs. F. Hes, R.R. 1, Prescott, Ont., in de Chr. Ref. Church van Brockville, Ont.

Ds. John Koopmans voltrok de plechtigheid.

Cadet Corps Uniforms

JACK HEIKAMP
2352 GRENALLEN DRIVE
BURLINGTON, ONT.
TELEPHONE 634-1197

Boys Shirts **$2.95**
Grey Twill, Long Sleeve
Sizes 8 through 18

Boys Trousers **$3.95**
Navy Blue Twill
Sizes 8 through 18

Counselor Shirts **$3.95**
Grey Twill, Long Sleeve
Sizes 14 - 14½ - 15 - 15½ - 16 - 16½ - 17

Counselor Trousers **$5.50**
Navy Blue Twill
Sizes Waist 30 through 42

Counselor Ties **$1.50**
Navy Blue

Larger than listed sizes 10% extra

Ontario residents add 3% sales tax on all items except Boys sizes 8 - 10 - 12 and 14.

Conditions

All Uniforms shipped prepaid.
No C.O.D. orders
No handling charges.
Exchanges any time.

MOUTHORGANS!!! see ad.
Renfrew Disabled Products

WILLEM G. POOLMAN

advocaat
notaris
meester in de rechten

330 Bay St., Toronto 1, Ont.
(hoek Bay/Adelaide St.)
tel.: EM 3-1334

Sunday School Teachers

Be sure to get the best material for your Sunday School.

We guarantee satisfaction.

Besides our large catalogue which has been sent to all S.S. Superintendents, we have a special catalogue available containing Sunday School Books and Supplies.

Send for a FREE COPY today.

Christian Book Centre
ANTON LAMMERS
36 Longwood Road North
Hamilton, Ont. - Phone JA 2-1234

CARIBOO - Christelijk Kindertehuis

Wij openen een Christelijk tehuis voor elk hulpbehoevend kind, vanaf 4 jaar. Daar de bezetting eerst niet meer dan 15 kinderen zal bedragen, is het goed zich zo spoedig mogelijk met ons in verbinding te stellen. Het gaat in de eerste plaats om de hulp aan deze kinderen en U kunt van een liefdevolle verzorging verzekerd zijn.
Verpleegster aanwezig.

Mevr. P. Hanemaayer

"59 MILE HOUSE" — BOX 248 — CLINTON, B.C.

Welk jong meisje, bekend met verpleging en veel geduld, will voor dag en nacht komen helpen?

Salaris $100.— per maand en vacantie regeling.
Brieven aan bovenstaand adres.

Reisbrieven uit het nabije en midden Oosten

•

Zachtjes aan naar Amsterdam

(11)

Van de apostel Paulus is het bekende woord afkomstig: de lichamelijke oefening is van weinig nut. Als de exegeten zich met deze tekst bezig houden mogen ze er best rekening mee houden dat Paulus meer aan lichamelijke oefening deed dan de meeste sportverdwaasden uit onze tijd. Ja, als er tegenwoordig iemand die voetreizen maakte die Paulus volbracht, kwam hij zeker met grote koppen op de sportpagina. Journalisten (zelf met een autootje) zouden hem opwachten en interviewen. Denk maar aan al de verhalen rond Barbara More, die toch maar een kleintje is in het afstandlopen vergeleken met onze eerste zendeling.

Deze gedachten komen vanzelf bij mij op nu wij de laatste week van Beyrouth gereden zijn naar Antakya, het oude Antiochië en vandaar via bekende plaatsen als Tarsus, Iconium en Nicaea naar Efeze. Welk een geweldige inspanningen heeft Paulus zich getroost de hem bezielende boodschap overal bekend te maken. Wat een lange afstanden, wat een hitte en hoe barbaars moeten toen de wegen wel niet zijn geweest. Het is zeker niet toevallig dat Paulus wel eens vertelt dat hij ziek is.

Antiochië is het beginpunt van de eerste zendingsreis. Ten tijde van Paulus telde de stad enige miljoenen inwoners. De mondaine Romeinse bovenlaag had zijn plezier en avontuurtjes in het grote lustpark Daphne, uit Ben Hur misschien bekend. De stad is door eeuwen oorlogsgeweld bijna ontvolkt. Hierbij valt vooral aan de "zachtzinnige" Kruisvaarders te denken. Een groot bord aan de toegangsweg tot de stad vermeldt: Nufus (= aantal inwoners) 32.000. Wel een droevig lot voor de eens zo trotse miljoenen city. Het park Daphne heeft alle glans verloren: het is nu een aardig stukje bos waar het rustig wandelen is. Een proper restaurant doet nog redelijke zaken. Van meer belang is de grot die naar een betrouwbare traditie door de eerste Christenen voor hun bijeenkomsten werd gebruikt. Het interieur is gelukkig heel sober gehouden, daardoor juist indrukwekkend. Er is echt niet veel fantasie voor nodig je voor te stellen, dat Paulus in dit rotskerkje zijn beminden aanmoedigt te volharden.

Van Antakya zijn we verder gereden naar de havenstad Iskenderun. Deze stad is de oorzaak van wederzijdse haat van Syriërs en Turken. De Fransen hebben namelijk een gedeelte van hun oude mandaatgebied Syrië aan de Turken gegeven. Zo werd Syrië haar enig bruikbare haven ontfutseld. Op Syrische kaarten wordt het gebied van Iskenderun en Antakya nog altijd bij het moederland getekend. Een machteloos gebaar. Turkije maakt "goed" gebruik van de haven. Er ligt een kleine oorlogsvloot gereed op het eerste sein naar Cyprus op te stomen. Andere schepen liggen klaar voedsel te transporteren naar de Turkse broeders op het eiland, zo vertelden een paar jonge havenarbeiders. O, zij zouden best een oorlogje willen wagen met die vermaledijde Grieken. Dat Griekenland eigenlijk een bondgenoot van Turkije is, doet niet ter zake!

Verder maar weer. De economisch belangrijke stad Adana is net een dorp in het heel groot, zonder enige allure. Dus weer plank-gas. We komen in Paulus' geboortestad Tarsus. De plaats is mooi gelegen, precies aan de voet van het woeste Taurusgebergte. Een paar moderne fabrieken verstoren een eeuwenlange rust. Even verderop begint een prachtige weg langs de zuidkust. Dit is een van de mooiste plekjes ter wereld. Rechts van de weg is het terrein sterk heuvelachtig; grillig gevormde rotsen steken hier en daar even uit boven het grasgroene gras. Stoere bomen tekenen zich scherp af tegen het blauw van de lucht en Anton Pieckhuisjes dromen in het felle zonlicht. Links van de weg licht de zee, blauwer nog dan de lucht, gerimpeld. De rotsige kust is door natuurlijke kribben in honderden strandjes verdeeld en daar is het heerlijk zonnebaden en zwemmen. Kinderen kunnen prachtig verstoppertje spelen achter de grote rotsen en in de lange grotten, iets wat tweeduizend jaar geleden in het groot gebeurde tussen de Cilysische zeerovers en de Romeinse vloot.

Helaas is het voor ons niet mogelijk de hele kustweg te volgen tot Smyrna toe. Honderden kilometers zijn namelijk niet geasfalteerd. Om die reden zijn wij om het Taurusgebergte heen noordelijk gereden, naar Konya. Misschien heeft iemand hierin de bijbelse plaats Iconium al herkend. Het is echt een Turks stadje, vele moskeeën, nog wat ruïnes uit de achtste eeuw, maar van Paulus' bezoek hebben wij geen spoor meer gevonden.

Over het wegennet in het Oosten valt een boek klaagliederen te schrijven. De regeringen hier hebben met zulke sociale problemen te kampen, dat ze aan nieuwe wegen niet toe kunnen komen. Met tijd komt geld (?). Twee lekke banden kost het ons om de westkust van het Turkenland te bereiken. Het meest interessant daar is Efeze. U weet wel van de grote Diana en de tempeltjesmaker Demetrius. De ruïnes geven echt de indruk van een grote stad. Van Diana's tempel is niets meer over. De Goten hebben hem verwoest en deze mannetjesputters waren daar erg goed in. Een bibliotheek is mooi bewaard gebleven, evenals het theater waar wel 34.000 mensen tegelijk een toneelstuk konden volgen. Persoonlijk vind ik de resten van de gewone burgerhuizen het meest interessant. Van bijna alle ruïnesteden zijn alleen tempels en theaters over, hier is duidelijk te zien hoe bijvoorbeeld de huizen drie verdiepingeen hebben en hoe schrikwekkend klein de kamers waren: precies die duistere hokken waar nu vele studenten nog genoegen mee nemen.

Deze brief is alweer lang genoeg. Nog even dit: mocht u zich afvragen waar Maria eigenlijk geleefd heeft voor haar hemelvaart, dan kunt u terecht in een huisje in de buurt van Efeze.

Tot de volgende keer, met de groeten van

Arie 't Veld.

ZUID-AMERIKA

Een Nieuwe Revolutie in Brazilie?

In één van de grootste en belangrijkste Zuid-Amerikaanse landen, Brazilië, dreigt een nieuwe revolutie uit te breken. Het is slechts 18 maanden geleden in april 1964, dat de militaire macht het regime van de communistisch-gezinde president Joao Goulart, die het land aan de rand van de inflatie achterliet, omverwierp. Het presidentschap werd overgedragen aan generaal Humberta Castello Branco, die tot dusver door het publiek werd aanvaard en gesteund. Toen het volk echter inzag dat president Branco het aanstuurde op bestedingsbeperking en van zijn landgenoten offerbereidheid verwachtte, — wat een Amerikaans weekblad "Branco's belt-tightening program" noemde — verlangde men terug naar de 'vleespotten' van Jusceleno Kubitschek, die het land ogenschijnlijk tot ongekende welvaart voerde ten koste van een gezonde economie. Daarom hebben de kiezers in de october verkiezingen uit 7 van de 11 staten candidaten voor gouverneur gekozen die tegen het drastisch optreden van Branco zijn gekant, maar aan de zijde van de zo juist uit ballingschap teruggekeerde Kubitschek staan. De tegenwoordige president, hoewel overigens erg democratisch, heeft nu straffe maatregelen getroffen, waartegen de bevolking op 27 october heeft geprotesteerd. Het gevolg is geweest dat president Branco een bevel heeft uitgevaardigd waarin alle politieke partijen worden verboden. Gedurende zes maanden zal er een wet van kracht zijn dat de regering de taak van de provinciale regeringen kan overnemen indien dit om veiligheidsredenen nodig mocht zijn. Bovendien zal voor 1966 een nieuwe president worden gekozen door het Congres in plaats van door het volk.

Begrijpelijkerwijze ziet Washington de zaak van deze buren maar somber in; vooral omdat zij Brazilië financiele hulp heeft toegezegd.

Ongetwijfeld zullen de communisten op de loer liggen en druk in de weer zijn guerillabenden te trainen.

Wanneer er een nieuwe revolutie zou uitbreken zal president Johnson waarschijnlijk weer ingrijpen. Amerikaanse studenten zullen demonstreren tegen Amerikaanse inmenging in Braziliaanse nationale aangelegenheden. Dit is tot op zekere hoogte correct. Maar wanneer leiders — onverschillig in welk land ook — niet in staat zijn de touwtjes in handen te houden, zullen op de duur de communisten de ontevredenen op hun hand zien te krijgen en zo verschillende Cuba's vormen.

Ook dit jaar neemt Voortman's weer de leiding met fijne kerstkransen, zwaar gevuld met echte amandelspijs. Stuur er óók een naar uw vrienden, het is een zeer welkom kerstgeschenk.

★ Bestel vroegtijdig bij Uw winkelier; de vraag is zeer groot!

VOORTMAN'S

de bakker die 't bakken kan!

W. & H. VOORTMAN LIMITED, BURLINGTON, ONTARIO

REISPLANNEN ?

Neem eerst kontakt op met KOOPS TRAVEL SERVICE LTD.

Wij verzorgen al Uw boot- en vliegreizen, indien gewenst, bij U aan huis. Vraag geheel vrijblijvend, voor prijzen, vliegschema's, en nieuwe afvaartlijsten van de Holland America-Lijn. Bij voldoende deelname halen wij Uw ouders weer uit Nederland, in april 1966.

BESPREEKT UW REIZEN VROEGTIJDIG via

KOOPS

TRAVEL SERVICE LTD.
Box 307, Burlington, Ont.
634-1813

Dag en nacht bereikbaar. Kantooruren: dagelijks tot 5.30 P.M. Vrijdags tot 9.00 P.M. Zaterdag van 8.30 tot 12.30.

H.M. DE KONINGIN ONTVING MEVROUW PANDIT

PALEIS SOESTDIJK: H.M. De KONINGIN heeft op 12 november j.l. mevrouw SIRMATI VYAYA LAKSHMI PANDIT, zuster van wijlen premier PANDIT NEHROE, ontvangen. De KONINGIN schikte nog even de slendang van mevrouw PANDIT, want Hare Majesteit wilde dat zij goed op de foto kwam.

PREDIKANTEN EN KERKERADEN,

BESTEL NU

HET NIEUWE CATECHISATIEBOEK

"BY GRACE THROUGH FAITH"

door Dr. R. KOOISTRA

VOOR GEVORDERDE KLASSEN EN STUDIE KRINGEN

INHOUD: Life is Religion — God's General Revelation — God's Special Revelation — Scripture and Confession — The Knowledge of God — Our God is Triune — God's Names — More about God — God and World — God and His World — God's Decree and Providence — Man in and after Paradise — Sin and its Results — The Covenant of Grace — Our Saviour and Lord — Salvation Obtained — Salvation Received — Elect in Christ — The Church — The Means of Grace — Baptism — The Lord's Supper — The Last Things.

23 HOOFDSTUKKEN — 96 BLADZIJDEN — PRIJS PER EXEMPLAAR $1.50

Een kerkeraad schreef ons al:

". . .We studied the book and all agreed it to be very good; up to date, sound in answers, dealing with youth problems. We like the set-up, without question-answers. It's more a STUDY book . . ."

Uitgave van

GUARDIAN PUBLISHING COMPANY LIMITED

BOX 312 — STATION B — HAMILTON, ONTARIO

Canadian National Railways

Treinreis Koopjes

en vriendelijke bediening in alle 10 provincies

Doe Uw voordeel met de beste treinreis koopjes van CN's lage Rode, Witte en Blauwe tarieven. Maaltijden zijn gratis voor hen, die in slaap- of parlor wagons reizen. U kunt nog meer besparen indien U de slaapgelegenheden met anderen deelt. Speciale tarieven voor kinderen tussen 5 en 12 jaar oud. U mag 150 lbs. bagage meevervoeren.

Zie deze lage Rode enkele reis tarieven:

Tussen TORONTO en:		Tussen MONTREAL en:	
Windsor	$ 5.20	Ottawa	$ 2.90
Saint John	$ 18.00	Halifax	$ 15.00
Saskatoon	$ 27.00	Winnipeg	$ 23.00
Calgary	$ 33.00	Edmonton	$ 34.00
Victoria	$ 47.52	Vancouver	$ 43.00

Tussen WINNIPEG en:		Tussen VANCOUVER en:	
De Pas	$ 9.50	Kamloops	$ 5.90
Edmonton	$ 15.00	Edmonton	$ 14.00
Toronto	$ 21.00	Saskatoon	$ 18.00
Vancouver	$ 24.00	Toronto	$ 42.00
Halifax	$ 34.00	Halifax	$ 57.00

CANRAILPASS voor bezoekers uit Europa: een hele maand ongelimiteerd reizen in Canada, onverschillig waar, voor slechts $99.00.

Voor nadere inlichtingen kunt U zich tot Uw CN passagiersreisbureau wenden.

CN
CANADIAN NATIONAL RAILWAYS

Niemand is alleen

DOOR

ANNIE FERWERDA - VAN DEN BERG

(7)

"Natuurlijk gebruik ik hem. Waarom niet? Kan ik het helpen dat hij zo'n sufferd is? Wás hij maar een beetje een kerel. Ik kan die hondenblik niet uitstaan!"

"Is hij getrouwd?"

"Nee, toevallig niet. Maar hij heeft het grootste deel van z'n leven in Indonesië gewoond. Dan weet je 't wel."

"Hoe ken je hem?"

"Uit een kroeg natuurlijk."

Ik aarzel.

"Houdt hij van je?"

Sonja lacht ruw.

"Hij is een van m'n vaste bezoekers. Of "was", liever gezegd. Ik heb 'm eens de deur uitgebonjourd. Ook al om die hondenblik. Maar nou ben ik ziek en hij heeft geld en hij zorgt er voor dat ik zo gauw mogelijk naar Davos kan. Hij betaalt de reis, het kuren, alles."

Ze zegt het vlak, als gaat het haar niet aan.

Ik moet gaan zitten. Ik kijk in haar ogen die me tarten. Ik schud m'n hoofd.

"Nee Sonja, zo naïef ben ik niet."

"Jíj . . . ?"

Ze zegt het bedachtzaam. En het is of haar ogen donkerder worden.

"Nee, zo naïef ben jij niet. Jij bent alleen maar een beetje schijnheilig. Want het schreeuwt van je gezicht."

Ik voel dat ik beef. Is het angst?

"Wat?" vraag ik.

"Zo'n beest op twee poten. Ze noemen het "man", zegt ze grof.

Sonja! Sonja. Sonja!

Ze is er nu een week. Alles is vol van haar. Ze ligt op mijn stoel, eet van mijn tafel, slaapt in mijn kamer, trapt op mijn heide. Krankzinnig gewoon. Alsof zij er niet net zo over loopt als ik.

Sonja!

Ik vind het vreselijk dat ze bij me is. En toch klamp ik mij aan haar vast. Zoek ik haar genadeloze kritiek.

Ik moet trouwens erkennen dat zij zichzelf ook niet spaart. Dat wil zeggen: ze erkent haar verdorvenheid en voelt zich er best bij. Ja?

Ze is anders een vreemde zieke. Soms verdenk ik haar dat ze zich, toen ik haar in Amsterdam bezocht, zieker gehouden heeft dan ze in werkelijkheid is. Ik weet het niet. Ze doet alles precies zoals het haar invalt. Liggen, wandelen, rondhangen, roken, soms dansen.

Ik heb haar gevraagd of de dokter haar geen bepaalde leefregel heeft voorgeschreven. Ze lachte me midden in m'n gezicht uit.

"Alsof dat helpen zou! Als ik precies deed wat die pil zei was ik binnen een week dood. Ik wil leven, ik wíl. En ik weet dat dat m'n enige kans is om beter te worden."

"Gek hè!" zei ze even later, "gek dat een mens zo aan het leven hangt. Hoe beroerd het spelletje ook is, je wilt blijven meedoen."

— Ja Sonja, ja —.

Dat moment was ze mij heel nabij.

We hebben een paar dagen binnenshuis moeten doorbrengen, maar nu schijnt de zon weer en het is bovendien warm voor de tijd van het jaar.

Sonja ligt op het terras en kijkt over de heide. Dat kan ze uren achter elkaar doen. Dan valt ze niet in slaap, dan kijkt ze maar.

Vanmorgen heeft ze wat om het huisje heengescharreld. Met een arm vol hei kwam ze wat later binnen.

"Zo sterk en ruig is die hei," zei ze, "ik hou er van."

Toen liep ze door naar boven.

Nu is het middag.

Ik heb juist een glas melk bij haar neergezet en ga in de kamer vlak bij de open deuren zitten. Ik pak een boek en probeer te lezen. Maar ik kan mijn gedachten er niet bijhouden. Voortdurend dringt de vraag zich aan me op of ik nu werkelijk iets voor Sonja ben. Of ik iets voor haar doe, of haar zijn hier betekenis heeft. Meer nog. Of het waarde voor de eeuwigheid in zich bergt. Want daar was het toch eigenlijk om begonnen? Dat was toch wat mij bezielde, toen? Voor haar en voor mij.

Ik heb gefaald, ik behoef mezelf niets wijs te maken. Het was uiteindelijk alles te opzettelijk. Maar heel even ben ik warm van bezieling geweest. En misschien wás het niet eens bezieling. Slechts een stemming. Omdat Amsterdam me parten speelde. Een omlijsting van romantiek. Daarbinnen paste het beeld van Sonja en mij wonderwel. Twee door de dood getekende vrouwen. Een publieke vrouw en één die er niets van had weten te maken. Niet zo heel veel verschil. En omdat ik nu toch niets meer te verliezen had zei ik: "Kom, laten we samen gaan."

Of was het zo niet?

Maar waarom zie ik Sonja dan als een indringster? Waarom val het beetje wat ik voor haar doen kan mij zo zwaar?

Maar ik ben toch zelf ziek! Ik heb toch eigenlijk zelf verzorging nodig. Ieder weldenkend mens zal me voor gek verklaren. Een door en door ongezonde situatie heb ik geschapen. Een soort martelaarschap heb ik me op de hals gehaald, waaraan geen enkel geloof ten grondslag ligt. Of het zou al het geloof in m'n eigen goedheid moeten zijn.

Om te gieren is het! Als het niet zo'n jammerlijke vertoning was.

Want de liefde van Christus had mij toch moeten dringen, nietwaar! Ja, daar ging ik toch van uit.

Laat ik er nu maar niet omheen draaien. Al moet ik dan erkennen dat ik geen enkele drang voel. Zelfs geen zuiver menselijke.

Misschien kon ik alleen de eenzaamheid niet meer verdragen.

Misschien . . . , misschien heeft Sonja zelfs gelijk dat het van mijn gezicht schreeuwt. Ondanks dat ik ziek ben en sterven moet.

Een man.

Nog éénmaal iemand die van me houdt.

Dus toch een man, zo maar één!?

O jij! Jij! . . .

— — — — — — — — — —

"Zeg Geesje, wil je wat voor mij doen?"

"Ja?"

Ik hou het boek angstvallig voor mijn gezicht.

"Boven in die gele koffer zit een wollen doek, zou je die even voor me willen halen?"

Ik sta al, wil "ja" zeggen, maar ik kan het niet uit m'n keel krijgen. Ik ben blij dat ik weg kan lopen.

Boven moet ik even een paar maal diep ademhalen. Dan trek ik de koffer onder de kast vandaan. Ik maak hem open . . . en zie in een hoekje, in een bedje van heide, het portret van een vrouw. Ik heb het nooit eerder gezien, maar ik begrijp onmiddellijk dat dit Sonja's moeder moet zijn.

Sonja, die vanmorgen met een arm vol hei naar boven ging.

Sonja, die . . . geen hart heeft.

Als betrapt begin ik naar die doek te zoeken. Tot ik me realiseer dat ik de verkeerde koffer te pakken heb. De gele, zei Sonja.

Weer beneden, gooi ik vanuit de kamer de doek naar Sonja toe. Meteen ga ik de theeboel opruimen. Gelukkig, Sonja schijnt niets te merken.

In de keuken ga ik even zitten. Ik voel me weer zo moe de laatste dagen. Gelukkig komt morgen m'n hulpje.

Morgen.

Morgen is vandaag. En vandaag is ook al weer voorbij. Slechts rest daarvan de avond. Waarin de stilte zegent na al het gevloek.

Want gevloekt is er deze dag. Gevloekt tegen de goede zeden. Gevloekt tegen wat eerbaar is en wel luidt. Het was een dag vol paars en rood en groen.

Maar vanavond is alles parelgrijs met nog een nagloeiing van purper.

En ik zou nu toch moeten proberen mijn handen bij elkaar te krijgen in een gebaar van gebed.

Maar ik kan het niet.

Vanmorgen, — Jenny had net de kamer klaar — zag ik een schaduw langs het raam gaan. Het volgende ogenblik kwam mijn zuster het terras oplopen.

We hadden elkaar zeker ruim een jaar niet gezien.

Ondanks het grote verschil in leeftijd en karakter was ik een moment intens blij toen ik haar zag. En ik geloof dat zij ook blij was. En zonder Sonja zou alles wel goed zijn gegaan.

Maar Sonja lag in levenden lijve op mijn stoel, haar rokken zo hoog mogelijk opgetrokken voor de zon, haar handen onder haar hoofd en een cigaret tussen haar lippen.

Ze rookt niet veel meer. Maar uitgerekend dat moment deed ze het wel, met klein geknepen ogen om geen last van de rook te hebben nu ze haar handen niet gebruikte.

Mijn zuster is een door en door degelijke vrouw. Jammer dat degelijkheid en bekrompenheid zo vaak samengaan. Want alles wat buiten haar maatstaven valt is bij voorbaat al veroordeeld.

Sonja moet dit onmiddellijk hebben gevoeld. En ze nam toen meteen het besluit, het er eens extra dik op te leggen.

Ik haastte mij Sonja en mijn zuster aan elkaar voor te stellen. Maar Sonja verroerde geen vin. En mijn zuster ook niet.

Ik vertelde Bertha dat Sonja patiënt was, dat ze liggen moest en dat het bij mij een ideaal kuuroord was.

En toen zei Sonja, — een beetje binnensmonds, want ze hield de cigaret onverstoorbaar tussen haar lippen —:

"Ja, een soort hersenziekte. Ik heb ze niet allemaal. Dus geneert u zich niet."

Even stond Bertha sprakeloos. Toen zei ze hoog:

"Dan heeft mijn zusje zich wat op de hals gehaald."

Sonja schoot ineens overeind. Ze nam de cigaret uit haar mond, bekeek Bertha van top tot teen en zei treiterend verwonderd:

"Uw zusje? Is Geesje uw zusje? Het is niet te geloven!"

Toen, nadat ze de as er had afgetipt, stak ze de cigaret weer in haar mond en hernam haar vorige houding. En naar mij kijkend, zei ze:

"Doe me een plezier en trek je van "dit geval" niets aan."

— Ik weet niet of ze zichzelf of Bertha bedoelde. —

"Voor de rest van de dag ben ik stom en doof en blind."

En toen deed ze haar ogen dicht.

(Wordt vervolgd.)

CHRISTIAN BOOK CENTRE

ANTON LAMMERS, 36 LONGWOOD ROAD NORTH, HAMILTON, ONTARIO

HAS MORE BOOKS IN STOCK THAN EVER BEFORE

Orders can be filled immediately **Various special offers!**

(SUNDAY SCHOOL TEACHERS SEE ALSO OTHER ADVERTISEMENT IN THIS ISSUE)

VISIT OUR BASEMENT BOOKSTORE SOON OR MAIL YOUR ORDERS **PHONE JA 2-1234**

CLASSIFIED ADS

Pay your advertisement when you send it in. See our standard-rate below:

Birth-announcements	$3.00
Engagement-announcements	$3.00
Marriage and anniversaries	$4.00
Notifications of death	$4.00

"For Sale" and "Want" advertisements up to 30 words $3.00. Every word more 10¢. For "letters under number" $0.50 extra.

Send your payment together with your ad to:

Calvinist-Contact
Box 312, Station B,
Hamilton, Ont.

With thanks to the Lord and joy in our hearts, we announce the birth of our daughter

MELISSA ANNE

Mr. and Mrs. Allen W. Brandsma nee Maathuis

November 7, 1965.
Port Credit, Ontario.

With gratitude to the Lord, we announce the birth of our son

JOHN RICHARD

A brother for Wayne Harold.

John and Ria Fledderus (nee Lennips)

5 Brenham Court, Rexdale, Ont.

Op 3 december 1965 hopen wij D.V. met onze ouders en grootouders

P. KOOGER
en
A. KOOGER—VAN STEENSEL

de dag te herdenken waarop zij voor 40 jaar in het huwelijk werden verbonden.

Dat zij nog lang voor elkaar en voor ons gespaard mogen blijven is de wens van hun dankbare kinderen.

Texel, Ned.:
Mr. en Mrs. J. Kooger
Mr. en Mrs. B. Kooger
Cannington, Ont.:
Mr. en Mrs. C. Kooger
Munster, Ind., U.S.A.:
Mr. en Mrs. R. Van Harten
Enniskillen, Ont.:
Mr. en Mrs J. Kuipers
Haney, B.C.:
Mr. en Mrs. J. Kampen
Enniskillen, Ont.:
Mr. en Mrs. J. De Vries
Cannington, Ont.:
A. P. Kooger
en hun 38 kleinkinderen.

R.R.1,
Cannington, Ont.

LANGUAGE!!! see ad.
Renfrew Disabled Products

Met dankbare harten tot God, hopen wij met onze ouders en grootouders

GERRIT WILLEM LANKHOF
en
BERENDINA HARMINA LANKHOF—STRONKS

op vrijdag 3 december 1965 hun 40 jarige echtvereniging te herdenken.

Dat het licht van 's Heren genade het pad van hun levensavond moge bestralen, is ons aller bede.

Chatham, Ont.:
Gerard en Henny Lankhof
Billy, Matthew, Gerry en John
Chatham, Ont.:
Willem en Leida Veldboom
Margaret, Donna en Billy
Chatham, Ont.:
John en Nancy Lankhof

R.R. 7, Chatham, Ont.

Zo de Here wil hopen wij met onze ouders

SIETSE DE HAAN
en
ANKJE DE HAAN—HOGEVEEN

op maandag 29 november 1965 hun 35 jarige echtvereniging te herdenken.

Moge de Here hen nog vele gelukkige jaren geven is de wens van hun kinderen en kleinkind.

Joe en Francis Neerhof
Arnold, Stanley en Johnny
Herman en Rita Okkema
Mark, Sammy en Anette
Andy en Kathy de Haan
Terry en Lisa
John en Cobi Fekken
Debbie

Park Ave. West 34,
Chatham, Ontario.

On Saturday, December 11th, 1965, we hope to celebrate with our dear parents and grandparents

JAN HENDRIK WEVERS
and
WILHELMINA WEVERS—VAN TEBBEREN

the occasion of their 35th wedding anniversary.

That the Lord may spare them many more years for each other and for us is the prayerful wish of their thankful children.

Lethbridge, Alta.:
Rita and Corny Biesbroek
Lethbridge, Alta.:
Alice and Joe Schenk
Lethbridge, Alta.:
Gerry and Willy Wevers-Hummel
Calgary, Alta.:
Ann and John Lubbers
Lethbridge, Alta.:
Lita and Arie Konynenbelt
Barons, Alta.:
Jack and Allen Poole
Lethbridge, Alta.:
Berna
Calgary, Alta.:
Ben, Willy, Germany and Dick
Lethbridge, Alta.:
Nelly, John, Martin and Michael
and 16 grandchildren.

1228 - 5th Ave., S.,
Lethbridge, Alberta.

The Lord willing, our beloved parents and grandparents

HEDDE HEIDINGA
and
BAUKJE HEIDINGA—FERWERDA

hope to celebrate their 30th wedding anniversary on December 3rd, 1965.

That our heavenly Father may continue to bless and spare them for many years to come is the prayerful wish of us all.

Vars, Ont.:
Jim and Anna Heidinga
Eddy and John
Northfield Station, Ont.:
Annie and John Huizinga
Ralph, Richard and Terry
Cornwall, Ont.:
Leo Heidinga and Shirley Veerman
Hennie Heidinga and Heine Veerman
Andrew Heidinga
Norma Heidinga

444 Patrick St., Cornwall, Ont.

Zo de Here wil hopen wij op 27 november 1965 met onze geliefde ouders

LIEWE MEINEMA
en
ANNA MEINEMA—GUTTER

hun 25-jarige echtvereniging te herdenken.

Dat de Here hen nog vele gezegende jaren voor elkaar en voor ons mag schenken is de toegebeden wens van hun dankbare kinderen.

Oshawa, Ont.:
Hette en Sally Meinema
Oshawa, Ont.:
Gerke en Margaret Gerkema
Alliston, Ont.:
Nelly Meinema
(Harold Westerman)
Lucia

R.R. 2, Alliston, Ont.

Aan allen, die van hun meeleven blijk gaven ter gelegenheid van ons 50 jarig huwelijksfeest, onze namens onze kinderen, onze heel hartelijke dank.

F. Zee
E. Zee-Prins

Red Deer, Alta.

Het behaagde de Here tot Zich te nemen in volle zekerheid des geloofs onze geliefde vader en grootvader

BARELD BRANDSMA

in de ouderdom van bijna 71 jaar.

"Mijn hart is bereid, O God!"

Tustin, California, U.S.A.:
N. Kapki
A. Kapki-Brandsma
Port Credit, Ont.:
F. Brandsma
A. Brandsma-Steunenberg
Port Credit, Ont.:
A. W. Brandsma
A. Brandsma-Maathuis
en kleinkinderen.

Sarnia, Nov. 18. '65

We wish to extend our deepest sympathy to Mr. John Vandervies and his 10 children in the sudden passing away of their wife and mother

ANN VANDERVIES

Rom. 8:38-39

Bible Study
Sarnia I Chr. Ref. Church

On November 18, 1965, God in His infinite wisdom took to Himself our almost five year old son and brother

PAUL EDWARD

Mr. and Mrs. Albert Jager and children
Egbert Norman
Gertrude Jane
Christian Albert
Catherine Eveline
of Edson, Alberta, Canada.

It is our comfort that Jesus keeps His promises and that ". . . he will gather the lambs in his arm, and carry them in his bosom . . ."

Isaiah 40:11

VOOR AL UW REIZEN
W. VanderBeek
623 West 5th St., Hamilton, Ont. — Phone: 385-6930

Buitengewoon mooie boerderij

160 ACRE DAIRY FARM, 9 mijl vanaf Dunnville, aan harde weg. Prachtig acht kamer huis, 2 badkamers, grote barn met barn cleaner, 2 silo's 56 stuks stamboek vee, Guernseys, alle nodige machinerien. Open melkcontract. Vraagprijs $86.000 met $30.000 down. Open voor goed bod.

Voor iemand die beslist een buitengewoon mooie farm zoekt is het de moeite waard deze te gaan bezichtigen.

JACK BYLSMA
1607 King St. E., Hamilton, Ont.
Phone: LI 9-3894

Gevraagd

HULP IN DE HUISHOUDING in gezin van 3 personen, waarvan vrouw hulpbehoevend is.

W. de Boer, R.R. 1, Jerseyville, Ont., Phone Miller 8-3336 Ancaster

---

DAIRY FARM — 150 ACRES

Located close to Oshawa and Bowmanville. Large L-shaped bankbarn. Stable cleaner. Bulktank cooler. Silo, drive sheds. Milkquota 915 lbs. daily. Monthly milkcheque $1600. Brick home, all modern conveniences. Close to Christian church and school. Asking $65,000. Terms. Can also be bought as a going concern with machinery and 65 head of Holstein cattle, mostly pure bred. Call:

JOHN F. DEWITH, REALTOR
Bowmanville, Ont. - Phone 623-3950

Modern Mink Ranch

Complete with 9 sheds, 30 ton freezer, etc. Set up to handle 1200 females. Room to expand. With or without breeders. Abundant and reasonable feed supply. Ideal location on river.

Contact

Ross Anderson
Real Estate Broker
268 King St., Midland, Ont.
Phone 526-7751

Gevraagd

HULP IN DE HUISHOUDING

Halve, hele dagen of dag en nacht. Goed loon.

G. Smeitink, 28 Market St., Georgetown, Ont. Telef. 877-9654.

Wanted:

ALL ROUND BAKER

Also wanted a

SALESMAN—TRUCKDRIVER
(full or part-time)

MAYFAIR BAKERY
Exeter, Ontario

Wegens ziekte voor direct gevraagd een

GEHUWD PERSOON

die verantwoordelijkheid kan dragen op de farm (Poultry and Sows).

Goed loon.

MAPLECREST FARMS
R.R. 1, Grimsby, Ont.
Phone 945-5691

Een 84 ACRE FARM, 6 mijl van Woodstock. Een farm of de hoofdweg. Deze farm heeft 2 barns, één voor koeien en één voor varkens. Silo. Eveneens een mooi drie bedroom huis, dat van alle gemakken voorzien is. Dit is een pracht farm voor een jong paar dat over enig geld beschikt. Totaal prijs $20.000 met $6.000 down. Direct te aanvaarden.

En voor meer farms van 50 tot 50 acre rond Woodstock, Embro, Hickson, Delhi en Aylmer of voor prachtige tabaksfarms, schrijf of bel

Mr. Jan Wybenga
Box 73, BEACHVILLE, ONT.
Tel. 423-6406

Vertegenwoordigt

Henri Bouckaert
REALTOR, AYLMER, ONT

BAKERY FOR SALE

Wholesale and retail. Well equipped. Letters under number 1839 to Calvinist-Contact, P.O. Box 312, Station B, Hamilton, Ont.

Vanaf heden weer verkrijgbaar de

SJOELBAK

6 voet lang en 20 schijven.
Prijs is $11.50 en 3% Sales Tax.
F.O.B. Burlington, Ont.
Geen C.O.D. kosten als vooruit betaald wordt, anders wordt uitsluitend onder C.O.D. verzonden.
Het van ouds bekende adres:

JAMES LYCKLAMA
2223 Prospect, Burlington, Ont.
Tel.: 637-2571

BOOKS!!! see ad.
Renfrew Disabled Products

BROILER FARMS MET LICENCE!!

Nieuw gebouw, inhoud 32.000 sq. ft. Alles automatic. Heet water verwarming. Totaal 15 acres waarvan 10 acres gemengd fruit. 6 room huis, paved road. Vraagprijs $80.000.

Nieuw "cinderblock" gebouw ('64). 20.000 sq. ft. Town water, natural gas. Heet water verwarming. Ideale omgeving, paved road. 3½ acre land. Prima 10 room huis, garage, enz. Vraagprijs $54.000.

Zeer goede schuren, totale inhoud 7200 sq. ft. voor broilers, tevens ruimte voor 120 varkens. Goed 6 room huis van alle gemakken voorzien. Paved road, 2 acre land. Vraagprijs $23.000.

Tvens dairy en gemengde bedrijven van 30 tot 200 acres. Winstgevende fruitfarms, general stores, huizen!!

Alle aanbiedingen zijn binnen 6 mijl van kerk en school.
Schrijf of telefoneer,

GERRIT OTTEN
P.O. BEAMSVILLE, ONT.
PHONE 563-7904

Agent voor

HAROLD JARVIS
REAL ESTATE
GRIMSBY, ONT.

Beautiful Canada Calendar

Buitengewoon mooie kalender met zeldzaam gekleurde platen voor elke maand. Aantrekkelijk geschenk voor Uw familie en kennissen waar ook ter wereld. Prijs $1.- Wij willen gaarne voor U verzenden naar de door U op te geven adressen, na ontvangst van $1.25. (15¢ extra als U per cheque betaald)

Christian Book Centre
ANTON LAMMERS
36 Longwood Rd., Hamilton, Ont.

The Christian Reformed Church Co-operative Medical & Hospital Society

Organized in 1950.

Insures all persons of Dutch extraction and of Protestant persuasion in the Province of Ontario.

PLAN A: Surgical Costs
Family premium, all children under 18 included $34.00 per year.
Single premium $14.00 per year.

PLAN B: Hospital Visits and Diagnostic X-Rays
Family premium, all children under 18 included $12.00 per year.
Single premium $6.00 per year.

All benefits are according to the fees listed in the "Schedule of Fees 1962" as approved by the Ontario Medical Association, with a maximum of $500.00 per case per year.

Ask for complete information.

CHR. REF. CHURCH CO-OP. MED. & HOSP. SOCIETY
BOX 473 - HAMILTON, ONT.

Please send us by return mail the information about your Insurance Plans.

Name: ....

Address: ....

RHODESIE

Het wisselen van de Afrikaanse wacht bij het Gouvernements Huis in Salisbury; de vrouwen rechts staan er niet om naar de wacht te kijken, doch wachten op hun beurt om het bezoekersboek te tekenen, waarmee zij hun aanhankelijkheid aan Koningin Elizabeth II willen bewijzen.

Kerknieuws

CHR. REF. CHURCH

Beroepen

te Burlington, Ont., L. Mulder te Chatham, Ont.

te Sussex, N.J., J. W. Van Weelden te Red Deer, Alta.

te Alto, Wisc., T. Heyboer te Abbotsford, B.C.

Bedankt

voor Calgary (Maranatha), Alta., G. H. Polman te Prince George, B.C.

voor Le Glace/Grande Prairie, Alta., D. Kwantes te High River, Alta.

FREE CHR. REF. CHURCH

Beroepen

te Mitchell, Ont., J. Overduin te Aldergrove, B.C.

te Hamilton, Ont., J. Keuning te Veenendaal, Ned.

HOLLANDSE SCHEURKALENDERS

Om teleurstelling te voorkomen bestel nu Uw Maranatha, Honingdroppels, Kruimkens van 's Heren tafel Scheurkalenders .... $1.75.
Daily Manna Calendar .... $2.20.
Oranje Kalenders .... $1.35.
Kerstkaarten met Bijbeltekst $1.10.
Succes Agenda's Refills .... $2.69.
Beautiful Canada Calendar $1.25

Alle bovengenoemde artikelen worden franco gestuurd.

VAN DELFT'S
Book and Gift Shop
1058 Main St. W. - Hamilton, Ont.
Phone JA 8-1932

BRIEVEN AAN DE GEREFORMEERDE KERKEN

Na de Reformed Churches van Nieuw Zeeland, de Reformed Churches van Australië, en de Evangelical Presbyterian Church van Noord Ierland, heeft nu ook de Orthodox Presbyterian Church van de Verenigde Staten een brief geschreven aan de Gereformeerde Kerken van Nederland, waarin melding wordt gemaakt van de teleurstelling in de Orthodox Presbyterian Church naar aanleiding van het besluit van de Gereformeerde Kerken dat "er geen doorslaggevende verhindering voor de Gereformeerde Kerken is gelegen, om zich bij de Wereldraad van Kerken aan te sluiten".

In de brief worden allereerst de begrippen "gemeenschap" en "afscheiding" vanuit de Bijbel belicht. Daarna wordt aan de hand van tal van voorbeelden duidelijk gemaakt, dat de "manier, waarop de basis functioneert in de Raad, afdoende reden is om zich niet aan te sluiten bij de Wereldraad."

Het slot van de brief luidt dan als volgt:

"Terwijl deze Assemblee (van de Orthodox Presbyterian Church) respect heeft voor het verlangen van de Gereformeerde Kerken om gehoorzaam te zijn aan de Schriften in de vervulling van hun oecumenische roeping en om meer te verrichten op het gebed van zending en dienst op een wereldwijde schaal dan mogelijk is door middel van de Gereformeerde Oecumenische Synode, wil dezer er toch de nadruk op leggen, dat deze wettige oogmerken niet bereikt kunnen worden door middel van de Wereldraad van Kerken zonder het Bijbels principe te schenden.

"Bij de Gereformeerde Kerken wordt er eerbiedig op aangedrongen om het lidmaatschap in de Wereldraad te verwerpen en het gemeenschappelijk getuigenis met de Orthodox Presbyterian Church inzake de eenheid van het lichaam van Christus te handhaven."

DAILY MANNA CALENDAR 1966

Edited by Prof. Martin Monsma
Zondervan Publishing House

Deze nu langzamerhand ook in Canada overbekende dagkalender verdient elk jaar weer onder de aandacht te worden gebracht. De kleur is deze keer zacht blauw, wat aan de wand of op een kastje niet zal misstaan. U kunt de kalender immers naar verkiezing ophangen of neerzetten. Voor het eerst sinds vele jaren is nu ook de plaat aan de buitenkant veranderd. De bijbellezende familie is verdwenen en een winters berglandschap is er voor in de plaats gekomen. Dat is tenminste een voortreffelijke verbetering. Eerlijk is eerlijk. Ik heb in deze jaarlijkse recensie zo vaak geklaagd. Laat me nu ook eens prijzen.

Wat mij bij het doornemen van de 365 kalenderblaadjes opviel was het internationale karakter dat deze uitgave draagt. De meeste van de 52 schrijvers (ieder neemt 1 week voor zijn rekening) wonen in de States, maar er zijn er ook bij uit Canada, Zuid Afrika, Schotland, Ierland en enkele van onze zendingsvelden. Bij zo'n opzet wordt het wel wat moeilijk andere opvattingen en denkwijzen te voorkomen. De ene dag worden we vermaand als Jezus te worden en de bede "Ik wens te zijn als Jezus" wordt ons ernstig geleerd, terwijl de andere het woord uit Amos "Bereid U om Uw God te ontmoeten, o Israel" ons wordt voorgehouden op een wijze die geen enkele rekening houdt met het tekstverband. Zulke vlekjes kunnen moeilijk door de redacteur vermeden worden. Op Dominion Day staat de naam van die Canadese feestdag boven aan het blaadje maar wat we dan lezen heeft ternauwernood iets met dat specifieke feit te doen. Maar meer dan vlekjes zijn dit niet. Het is een goede en waardevolle kalender. Aan het kerkelijk jaar is volledig aandacht gewijd. Maar nogeens, al staat Lijdenstijd of Advent bovenaan het blaadje vermeld, dit betekent nog niet dat het betreffende stukje er altijd verband mee heeft. Verschillende aparte dagen in de States en Canada worden vermeld. Deze kalender is met zorg samengesteld. Ik hoop dat het gebied van de gebruikers ervan steeds groter mag worden, ook in Canada. U zult er geen spijt van hebben als ge er een bestelt voor het volgende jaar.

F. Guillaume

C.C.C.
Christian Contact Club
CHRISTMAS BANQUET
DECEMBER 18th, 1965
HAMILTON, ONT.
Guest Speaker:
Rev. A. Kuyvenhoven
Single people, who are interested in more information, please write to:
Miss Minnie Schoonewelle,
674 Windermere Ave.,
Toronto, Ont. - RO 2-2592

HET NEDERLANDS CENTRUM
nodigt U uit tot de traditionele viering van het
St. Nicolaas Feest
op
ZATERDAG, 4 DEC. a.s. om 2 UUR n.m.
in
ST. MARGARET'S PARISH HALL
AVENUE ROAD (WESTSIDE) direct ten zuiden van 401
- Professional Entertainment
- Lekkernijen uit Holland
- . . . en natuurlijk St. Nicolaas zelf, ... vergezeld van zijn zwarte Piet.

Toegangsprijs 50¢ voor kinderen en volwassenen
Zaal open om 1.30 uur.
Geef Uw kinderen en Uzelf een echt ouderwets St. Nicolaasfeest

COME AND BRING YOUR FRIENDS
TO
WELLANDPORT — DUNNVILLE — JARVIS
Nov. 25 Dec. 1 Dec. 10
CHOIR AND BRASS BAND
Concert
STARTING 8 P.M. ADMISSION $1.—

VROUWEN RUBRIEK

Redactrice: Mrs. A. Wagenaar
58 Warwick Rd., Stoney Creek, Ont.

NOGMAALS: ATTENTIE VROUWENVERENIGINGEN!

In het nummer van vorige week hebben wij enkele mededelingen gedaan aan onze verenigingen. Wij merken nu, dat er een kleine fout ingeslopen is, die wij graag willen herstellen.

We hadden geschreven dat onze nieuwe secretaresse Mrs. J. De Groot te Trenton, Ont., was. Dit had moeten zijn: onze nieuwe penningmeesteresse.

Wij herhalen daarom die alinea nog even:

Het adres van onze nieuwe penningmeesteresse is: Mrs. J. De Groot, Box 254, Trenton, Ont. Let u goed op dit adres en geef ook vooral uw adres duidelijk in blokletters.

G.W.

MET LOSSE CENTEN . . .

Met losse centen kun je niet veel bereiken, zult U wel zeggen, en tenminste niet als er Christelijke Scholen gebouwd moeten worden. Maar wist U, dat er in Ontario een Christian High School staat die gedeeltelijk met losse centen betaald is? Het is de London District Christian High School in London, Ont. Het is een kleine, maar keurige school en het bestuur kon dit gebouw constant betalen, dank zij een gift van $3500 uit de "schoolbusjes". Oftewel het "Women's Fund for Christian Higher Education."

Voordat de school geopend kon worden in september 1965 moest er nog heel wat aangeschaft worden, dus gaf het fonds toen een gift van $4000. Hiermede heeft het bestuur het volledige interieur van de school betaald, zoals de desks, science equipment, movie projector, tape recorder, enz. Stelt U eens voor: alles van die centen uit de Schoolbusjes. En de inkomsten gaan steeds omhoog.

Over het laatste halfjaar brachten de afdelingen St. Thomas, Aylmer, Ingersoll, Woodstock, London en Strathroy een totaal bedrag in van $1271,51. U begrijpt, dat de lopende onkosten geheel gedragen worden door de leden en begunstigers.

De schoolbusjes is maar een "Women's fund", maar U ziet wat resultaten wij vrouwen kunnen bereiken als we maar getrouw zijn.

Mocht U nog niet in het bezit zijn van een schoolbusje, vraag er dan vandaag nog een aan. U zult er geen spijt van hebben en de collectanten zullen dit voorjaar graag ook Uw busje komen legen.

Om busjes of inlichtingen te verkrijgen, schrijf naar:

Afdeling St. Thomas:
Mrs. H. Kielstra,
192 Crec. Ave., St. Thomas
Mrs. S. Groeneweg,
106 Fairview Ave., St. Thomas

Omgeving London:
Mrs. H. Hiemstra,
175 Clark Side Rd., London

Omgeving Aylmer:
Mrs. E. Dieleman,
R.R. 1, Corinth

Omgeving Woodstock:
Mrs. G. VanderVecht,
R.R. 2, Burgesville

Omgeving Ingersoll:
Mrs. A. Haagsma,
R.R. 1, Salford

Omgeving Strathroy:
Mrs. R. Bos,
R.R. 5, Strathroy

SENSATIONELE AANWINST VAN EEN HAMBURGS MUSEUM

Hamburg (DaD) — Een nieuwe aanwinst, die bepaald sensationeel en uniek voor de laatste tientallen jaren genoemd mag worden, verrijkt sinds kort de afdeling sculpturen van het "Museum für Kunst und Gewerbe" in Hamburg. Het gaat om een meesterwerk uit de Italiaanse renaissance, het marmeren tondo van een Madonna met kind, dat vermoedelijk in Florence rond het jaar 1480 werd vervaardigd. De meester is onbekend, toch verraadt het werk invloeden van Agostino di Duccio en Andrea del Verrocchio. Bijzonder opmerkelijk is het feit, dat de gekleurde beschildering zich nog in een zeer goede staat bevindt, hetgeen bij renaissancesculpturen een zeer grote zeldzaamheid is. Bij kunsthistorici was dit zeer goede beeldhouwwerk tot nu toe geheel onbekend. Dat komt waarschijnlijk omdat ook de oorsprong van het werk voor een groot deel in het duister is gehuld. Het werd waarschijnlijk aan het eind van de vorige eeuw, naar Amerika verkocht, waar het voor de Eerste Wereldoorlog op een veiling opdook. Toen verdween het opnieuw en werd nu uit Amerikaans particulier bezit aangekocht. De tondo — de kostbaarste aanwinst van het Hamburgse museum in deze eeuw — zal als middelpunt van een omvangrijke verzameling van renaissance-sculpturen worden geëxposeerd.

ONTVANGST OP HET WITTE HUIS

PRESIDENT EN MEVROUW JOHNSON hebben PRINSES MARGARET en LORD SNOWDON op het Witte Huis ontvangen. Voor de aanvang van dit diner werd de bijgaande foto gemaakt.

RHODESIE VERKLAARDE ZICH ONAFHANKELIJK

SALISBURY: Premier IAN SMITH tekent een document na de historische radiorede van 11 november j.l., waarin hij de onafhankelijkheid van Rhodesie bekendmaakte.

Voor de "Farmers"

•

Chr. Farmers Federation

Op 11 november j.l. kwamen de afgevaardigden van zeven locals bijeen in het basement van de Immanuel Chr. Ref. Church van Brampton, Ont.

De vergadering stond onder leiding van Mr. T. Van Marrum.

Na de gebruikelijke opening en vastelling der notulen, gaf de penningmeester, Mr. Amsinga, een verslag dat enige bespreking uitlokte.

Er bleek uit dat niet alle locals de volle bijdragen behaald hebben. Een voorstel van de secretaris, gesteund door Mr. Verkuyl, om de bijdrage te verlagen tot drie dollar per lid werd verworpen. De tweede secretaris, Mr. Lisse, stelde voor om het bedrag van vijf dollar per lid te handhaven. Hij meende, dat wij gezamenlijk voldoende opbrengen moeten om de kosten van het bulletin en het werk van Mr. Verkuyl te kunnen betalen en dat de Canadezen minstens het dubbele betalen voor hun farmersorganisaties.

Besloten werd de bijdrag niet te wijzigen. Hierna werd een begroting opgemaakt en besloten dat het boekjaar zal lopen van 1 november tot 1 november.

Mr. Verkuy bleek bereid te zijn om deze winter voor al onze locals een avond te komen spreken. Voor een local of groep die nog geen plaatselijke vereniging heeft, zijn daar enige kosten aan verbonden. Verder werd besproken de taal waarin het bulletin geschreven moet worden. Het blijkt dat velen van onze leden moeite hebben met het lezen van het Engels. Wellandport komt met een voorstel in het bulletin in het Engels te schrijven en als het mogelijk is hetzelfde in het Hollands in C.C. Mr. Verkuyl had wel bezwaar om in twee talen te schrijven; dat kost hem teveel tijd.

Mr. De Vries meende, dat het wel Engels moet worden doch als het nodig is kan het nog wel vijf jaar Hollands blijven. Sommigen willen Engels voor hun opgroeiende kinderen. De voorzitter zei, dat helaas momenteel de toestand zo is, dat niet veel van onze jongeren farmer worden. Vrij algemeen was men van mening dat wij C.C. moeilijk kunnen missen; de bulletins bereiken een te kleine groep. Mr. Verkuyl zei dat hij wel eens contact zal opnemen met Mr. Farenhorst.

Gevraagd werd of de verenigingen tevreden zijn met de inhoud van de bulletins. Mr. Rhebergen deelde mee, dat Trenton er niet erg tevreden over is. Mr. Verkuyl schrijft wel practische dingen, maar waar blijft ons principe?, aldus Mr. Rhebergen. Dat moet toch voorop gaan! Verburg schrijft in het bulletin dat de Overheid weet dat onze organisatie er is. Doch Trenton is van mening dat dat niet zo is, omdat wij nog nooit iets aan die Overheid gevraagd hebben. De voorzitter ging onmiddellijk in op hetgeen over het schrijven van Mr. Verkuyl gezegd werd. "Dat principe kom ik hier altijd tegen op elke vergadering en het is juist dat ons principe voorop staat. Doch wij allen zijn Christen farmers en wij weten dat wel," aldus Mr. Van Marrum. Als voorbeeld noemde hij de Christelijke school. Ze geven daar niet de hele dag enkel Bijbellessen, zij rekenen en lezen en leren daar precies eender als op de public school. Op onze farms moeten wij net werken als de andere farmers doen. Juist omdat wij christen farmers zijn die de zegen van Boven verwachten, is het onze plicht om ons werk zo goed te doen als maar enigszins mogelijk is en de voorlichting door Mr. Verkuyl gegeven in het bulletin kan ons daarbij helpen. Als wij het bulletin vol schrijven zouden over onze principes, die wij inderdaad wel hebben, zouden wij toch geen voorlichting meer krijgen.

De secretaris antwoordde op hetgeen gezegd is over hetgeen hij geschreven heeft en wat als onjuist aangemerkt is. Onze Federatie heeft inderdaad wel eens vragen gesteld aan de Overheid. En het is juist omdat de Overheid aan onze organisatie vragen stelde zoals in het bulletin geschreven is, dat ons het bewijs geeft dat men heel goed weet dat wij er zijn.

Mr. Verkuyl vroeg om meer schrijvers voor het bulletin. Ook wilde hij gaarne reacties op hetgeen hij schrijft en hij sprak over de mogelijkheid van een vragenrubriek. Mr. De Vries en Mr. Benschop van Bowmanville zullen trachten om iets over de dairy te schrijven. Speciaal zullen zij schrijven over hetgeen bekend gemaakt werd over de nieuwe melkregelingen.

Hierna werden nog enkele regelingen getroffen over het verzenden van de bulletins; voorlopig blijft het nog in bundels naar de secretaris het contact-adres.

Enkele zondagsaangelegenheden werden besproken. Mr. Drost zei dat het beslist nodig is dat wij trachten wat te doen aan de R.O.P. op zondag. Ook de cattle breeding op zondag kwam ter sprake. De voorzitter zei, dat Wellandport een verzoek gedaan heeft om de cattle breeding op zondag zoveel mogelijk te beperken. Zij heeft daarop ten antwoord gekregen, dat men er aandacht aan schenken zal.

Mr. Amsinga zei, dat de breeding op zondag geen probleem is. Hij maakt daar nooit gebruik van en heeft even goed practisch alle koeien drachtig. Mr. Dibbits zei hetzelfde en voegde er aan toe, dat er absoluut niet meer koeien terugkomen die op maandag gebreed zijn dan die gebreed zijn op de dag dat zij in heet waren. De secretaris merkte op, dat als men 's maandags vroeg een call plaatst, men die dag ook vroeg geholpen wordt.

Rev. Van Dijk van Acton, die inmiddels binnengekomen is, wordt door de voorzitter welkom geheten en uitgenodigd aan de bespreking deel te nemen. Verder werd besproken of het mogelijk is om samen te werken met de bestaande Canadese landbouworganisaties.

De secretaris merkte op, dat onze statuten vermelden dat wij dit zoveel mogelijk doen moeten en hij vraagt of het niet mogelijk is op bepaalde punten samen te werken met de farmers union. Er werd gezegd dat die rood getint is omdat zij soms staken wil. Blijkbaar was niemand precies op de hoogte met de werkzaamheden van deze organisatie. Genoemd werd de Federation of Agriculture. De secretaris zag daar geen heil in. Hij meent, dat deze organisatie al zo lang bestaat doch practisch niet veel doet voor de farmers. Rev. Van Dijk meende dat wij eerst deze dingen eens goed moeten onderzoeken en nagaan of er niet ergens een addertje onder het gras zit.

Besloten werd dat de voorzitter van Dunnville, Mr. P. v. Marrum, met iemand van Wellandport onderzoeken zal of het wenselijk en mogelijk is om samen te werken met de Federation of Agriculture.

Mr. Van Soelen (Dunnville) zei dat hij dacht op deze vergadering wat meer te horen over de milk business. Hij vroeg wat onze organisatie daaraan doen kan. De voorzitter zei dat geen enkele organisatie hier op 't ogenblik veel aan doen kan. Hij las de laatste gegevens voor die ons verstrekt zijn.

Mr. Dibbits, die reeds zitting heeft in een van de pas gevormde County committees, zei, dat nog niemand precies zeggen kan wat en hoe of het worden zal. De voorzitter zei, dat door de County milk committees,, die thans gevormd worden, het mogelijk is dat de farmer nog wat meepraten kan in de melk business.

Hierna kreeg Rev. Van Dijk het woord, die ons in een korte, krachtige toespraak vertelde dat wij en waarom wij onze Christelijke organisatie nodig hebben. Spreker zei o.m.: God heeft ons voor een bepaalde taak geschapen. Hij heeft de mens gekroond. De mens is wel koning, maar wil alles aan zichzelf onderwerpen, niet alles meer van God verwachten. De Christen mag alles aan zich onderwerpen, doch in zijn leven moet hij zichzelf aan God onderwerpen. Dit is ook het doel van zijn organisatie. Wij zijn verlost tot een zeker doel. Ook ons dagelijks farmersleven moet onderworpen wezen aan God. Wij moeten de hand aan de ploeg slaan en Christelijk organiseren. Alle boeren, die zondags naar de kerk gaan, moeten zich bij een Christelijke organisatie aansluiten. Het is een voorrecht dat zij dat doen mogen. Het hele terrein van het leven is van God, ook ons landwerk, en het is Gods genade dat wij tezamen organiseren mogen.

Hierna gaat Rev. Van Dijk ons voor in dankgebed.

De voorzitter dankte allen voor de opkomst en in het bijzonder Rev. Van Dijk voor zijn aanwezigheid. De vergadering werd daarna gesloten.

C. Verburg, secretaris.

DE BETERE SIGAAR

Agio

FIXE	$1.30	per	10	stuks
GARANT	1.55	„	10	„
GOUDEN OOGST	2.25	„	10	„
GRAND PRIX	2.50	„	10	„
EXTASE	1.70	„	10	„
SUCCES	1.80	„	10	„
SUPER SENORITAS	2.10	„	20	„
PETITOS	1.90	„	20	„
CONSUL	0.80	„	10	„
MAXIM	1.25	„	20	„
LITTLE	1.15	„	20	„

FIXE, GARANT, GOUDEN OOGST en GRAND PRIX ook in kistjes van 25 stuks.

P. J. SCHOLTENS IMPORTS

P.O. BOX 507 — WATERDOWN, ONT.

Kunt U hen tellen?

EVENMIN ZOUDT U HET GETAL KUNNEN TELLEN VAN HEN DIE NOG STEEDS GEEN ABONNEE ZIJN OP CALVINIST-CONTACT.

Dit is geen uiting van ontevredenheid. Integendeel.

Wij zijn blij, dat C.C. in zoveel gezinnen week in week uit gelezen wordt.

Maar er zijn er nog zoveel meer, die ons blad niet ontvangen.

Kunt U ons niet de adressen verschaffen van hen, die zich zouden kunnen (of moeten) abonneren?

Wij zullen hun graag proefnummers zenden.

Denk daarbij b.v. ook vooral aan hen, die lange tijd verpleegd moeten worden.

Of aan alleen-staanden.

Of aan hen, die U een present wilt geven.

U weet, als U een abonnee opgeeft, kunt U een boek uit onze boekenlijst kiezen. Direct na ontvangst van het abonnementsgeld wordt U dit dan toegezonden.

THIS

is the ad the whole paper is talking about.

Educational Quartet Games: Language, Can. Hist. (I and II), Geography (Ontario), Bible (Jonah).

A DOLLAR EACH

For all your books, gifts, mouthorgans and cards ask us for our catalogue.

John A. W. Eisen

Renfrew Disabled Products
Renfrew, Ontario

GAAT U NAAR

Holland?

VOOR AL UW REIZEN per boot of per vliegtuig vraag volledige inlichtingen bij:

C. STEENHOF

43 Crane Ave.
WESTON, ONT.
Tel. 241-0811 of 249-4921

21 dagen vliegreis
MONTREAL-AMSTERDAM

$ 346.90

met gratis trip naar Brussel, Parijs en Londen

Het aantal abonnees op Calvinist-Contact groeit . . . . maar heeft nog niet de grens bereikt. Geef dit nummer door aan iemand, die ons blad nog niet leest.

ABONNEMENTSFORMULIER

Hierbij geef ik op als abonné van Calvinist-Contact

Naam ....

Post-adres ....

....

Aangebracht door: ....

Naam ....

Post-adres ....

....

Aanbrengpremie: ....

Zendt dit formulier met het abonnementsgeld ad $5.00 in cash/money-order/cheque (bij cheque 15¢ extra voor bankkosten) naar "Calvinist-Contact", Box 312, Station B, Hamilton, Ontario.

Aan:

Calvinist-Contact, Box 312, Stat. B, Hamilton, Ont.

ADRES VERANDERING

NIEUW ADRES:

....

....

Naam ....

Post-adres ....

OUD ADRES:

....

....

Mooie Premie Boeken

voor Uw hulp

HET KOST U NIETS om in het bezit te komen van een aantal mooie en goede boeken. U behoeft alleen het gesprek op Calvinist-Contact te brengen, als U op bezoek bent bij familie of vrienden, die ons blad nog niet lezen. De rest is niet moeilijk. De enige bepaling is, dat U tegelijk met de opgave van het nieuwe abonnement het abonnementsgeld van $ 5.00 opstuurt.

Voor elke nieuwe abonnee die U aanbrengt mag U een der volgende boeken kiezen:

DE ILLEGALE WERKER, door Anne de Vries.
Dit boek geeft een bijzonder belangwekkend aspect van de gehele verzetsstrijd. Het is een treffende, boeiende beschrijving van de typen van illegale werkers, en verder van hun leef- en werkwijze, van hun lotgevallen na arrestatie. Een spannende documentaire.

ENCYCLOPEDIE VAN DE BIJBEL, samengesteld door Dr. C. N. Impeta.
Deze encyclopedie is een handige wegwijzer door de Bijbel.

JOHANNES CALVIJN, ZIJN LEVEN EN WERK, door Dr. R. Schippers.
Deze biografische schets presenteert treffende bijzonderheden uit het leven en de arbeid van Calvijn.

HEDEN ZO GIJ ZIJN STEM HOORT (Bijbels Dagboek).
Recensie-schrijvers hebben indertijd dit dagboek aanbevolen als een der beste en nog is het niet verouderd.

DE CHRISTENREIS, door John Bunyan.

DE CHRISTINNEREIS, door John Bunyan.
Beroemde boeken van de wereldberoemde schrijver Bunyan. Boeken die hoog zijn aangeschreven in de literaire wereld.

DE BRUG, door K. Norel.
In deze roman tekent de bekende schrijver K. Norel welke moeilijkheden vaak veroorzaakt worden wanneer gezinnen van het platteland naar een grote stad verhuizen. Er is echter vaak een brug om de moeilijkheden te overwinnen.

ROME EN DE REFORMATIE, door A. S. Besselaar en J. Spoelstra.
Dit aantrekkelijk geschreven boekje handelt over "een eerlijk gesprek tussen de Roomse Kerk en de Kerk der Reformatie."

LUTHER — Zijn weg en werk, door W. J. Kooiman.
De schrijver geeft in dit boek een inzicht in het boeiende leven van deze strijdbare reformator.

OP DE MAN AF (Boeket-reeks).
Dit boekje is geschreven door de bekende Ds. Okke Jager, die inderdaad de kunst verstaat om dingen op de man af te zeggen.

VERLEIDENDE GEESTEN, door Dr. A. B. W. M. Kok.
Een zeldzaam interessant boekje, dat U in het kort op de hoogte brengt met de dwaalleringen van verschillende sectarische richtingen.

BRIEVEN UIT DE HEL, door C. S. Lewis.
Deze brieven, geschreven door Schroefstrik, staatssecretaris van de hel, aan zijn neef Galsem, vormen een schriftelijke cursus voor jonge duivels. Zij leren, hoe zij geraffineerd en subtiel de mensen in hun macht moeten krijgen.

DE GROTE SCHEIDING, door C. S. Lewis.
Neen, er is geen ontkomen aan. Een hemel met een klein stukje hel bestaat niet. Het is onmogelijk om ook maar iets dat bij de duivel hoort in ons hart te houden. Satan moet er uit.

REIS NAAR VENUS, door C. S. Lewis.
Op zijn reis naar Venus ontmoet de hoofdfiguur, Ransom, een nieuw paradijs, hetgeen de auteur alle gelegenheid geeft tot een fantastisch verhaal met een diepe zin.

HET DUIVELSEILAND.
Een uitermate boeiend verhaal over de Franse strafkolonies geschreven door een ooggetuige genaamd Charles Pean.

SLOEBERKE SLOB, door W. Laatsman.
Velen houden van "Laatsman-boeken", omdat ze zo populair geschreven zijn.

•

Omdat wij tegenwoordig extra pagina's geven in de Engelse taal, zijn voor het aanbrengen van nieuwe abonnees nu ook Engelse boeken verkrijgbaar.

Voor elke nieuwe abonnee:

THE FLASHLIGHT, by Jean G. Fisher.
A little booklet, but a great story. Tom Perkins comes into conflict with his own conscience. He experiences a difficult time to find the right attitude. A fine story for children from 8—11 years old.

THE GUN, by John Vriesinga.
An exciting story of the experiences of three boys, and a gun. Boys, and girls too, of 8—11 years of age, will enjoy it tremendously.

MARTYR OF THE CATACOMBS.
An emotion stirring chronicle of the persecution and triumphs of First Century Christians.

CONFLICT WITH DARKNESS, by Virginia Blakeslee.
She vividly portrays the harsh realities of heathen darkness put against the power of God's Word.

AND TO THE ESKIMOS, by Stanley Ledyard.
The testing and trials of a modern Missionary adventure.

AMAZON MOON, by Rosemary Cunningham.
Deep and practical spiritual lessons drawn from thrilling accounts in the deep Jungles.

WHEN THE BAMBOO SINGS.
By experienced Missionary Douglas C. Percy, a true life story of a young African and his love for a maid of another tribe.

JOHN THE BAPTIST, by Dr. F. B .Meyer.
A clasp between the Old and the New Testament. Portrays humility, courage, devotion.

MARTIN LUTHER, THE MAN, by Ruth Gordon.
The personality of Martin Luther, his character and purpose. The background to his God revealed doctrine of Justification by Faith.

Voor twee abonnees:

LIVING IN A NEW COUNTRY, by T. C. Van Kooten.
An interesting study on the integration of immigrants into the life of their new country.

THE STOWAWAY, by Wm. R. Rang.
Hendrik Tromp has one thing in mind; he wants to find his father. But he does not know where he has to look for him. He hides as a stowaway on "The Golden Horn", but is detected. What follows takes the readers (boys and fathers alike!) all along; they want to stick with Hendrik until he finds the solution.

A PREY TO SATAN.
A moving story which is often filled with suspense. The main characters in this book are people of the Reformed Church.

IN THE MIRROR.
This book is published in connection with the Centennial of the Christian Reformed Church in 1957. Dr. Kromminga reviews what the Christian Reofrmed Church has done, and ought to do. "In the Mirror" reflects theories and ideas which are sound in doctrine and wise in counsel.

MET ENGELS DE WERELD IN.
Een handig en goed boekje om Uw kennis van het Engels wat op te halen.

CHRISTIAN COURIER
A SUPPLEMENT TO CALVINIST-CONTACT

Editors: Dr. P. Y. DeJong, Rev. F. Guillaume, (Mrs.) Bernice Schrotenboer, (Mrs.) Ineke Parlevliet.

Managing Editor: D. Farenhorst.

Publisher: Guardian Publishing Co. Ltd., Box 312, Station B, Hamilton, Ont., Phone 547-1488 and 547-1489.

Characters and names in fiction stories in this weekly are imaginary.

Contents may not be printed without permission of the publisher.

The publisher will not be responsible for the loss of any manuscript, drawing or photograph. The publisher accepts no responsibility for opinions by its authors.

Inaugural Address Prof. Dr. B. Van Elderen

Plans Collection of Early Christian Manuscripts in Calvin Seminary

Important Contributions for Biblical Studies

by A. VELTHOEN

I am convinced that a school such as Calvin Theological Seminary must be involved in archaeological research. In many cases archaeology alone can provide the data for a proper understanding of difficult Scriptural passages. In the last two decades archaeology has provided phenomenal new materials for the science of textual criticism, and if we are going to take seriously our commitment to Scripture, we must put forth every effort to recover the original text as far as possible.

These observations were made by Dr. Bastiaan Van Elderen, professor of New Testament of Calvin Theological Seminary in his inaugural address Thursday, November 11, 1965. The Synod of 1965 of the Christian Reformed Church appointed Dr. Van Elderen to this position.

Dr. Van Elderen is planning a collection of early Christian inscriptions. Some of this material, housed in various museums in the Near East, has been published, but a large portion has never been published as yet because it is scattered in villages or in the field. The entire body of material must be carefully studied, analyzed, and catalogued. This collection must include photographs, transcriptions, and paper or latex rubber impressions of the various inscriptions. As such a collection grows, contributions to biblical studies will be made. Some of the inscriptions — material inscribed on stone — will be from the latter part of the first century and the amount will increase for the succeeding centuries, so that the type of Greek spoken in these centuries will be better known, and this is of course important for a better and fuller understanding of the Greek of the New Testament.

Our Daily Bread

Such a collection might shed new light on the New Testament usage of Greek vocabulary and grammar and on early Christian history. To date we have no clear example outside the New Testament of the use of the petition "Give us this day our daily bread" accurring in the Lord's prayer. The word translated as daily is **epiousios** but we do not know the precise meaning of the word. Hopefully it will appear in an inscription or document in a context which can provide some new light on this word, according to Dr. Van Elderen.

Dr. Van Elderen's address was entitled "New Perspectives in Biblical Research" and one of its theses was that theology cannot stand aloof from or independent from new developments and advances in other areas of research and learning. Significant advances in Biblical research have opened new vistas which the theologian cannot ignore. "The Synod of the Christian Reformed Church has called me to teach and for the past six years I have enjoyed the opportunity of giving instruction in the field of New Testament studies and research," said Dr. Van Elderen who expressed his appreciation for the confidence the Synod of the Christian Reformed Church put in him.

View of Scripture

Professor Van Elderen outlined in his address first of all the philosophy and rationale of Biblical research in general and more specifically of Biblical Archaeology. Any discussion of Biblical research involves one's view of Scripture: to Dr. Van Elderen the Bible is the Word of God, the book that confronted him with a call to repentance in the person and work of Jesus Christ. "Through the Holy Spirit I have heard the voice of God speaking to me in the Bible. Since this Book has the unique role of revealing the way of redemption in Jesus Christ, it, as the Word of God, is authoritative, trustworthy, reliable — the product of the inspiring guidance of the Holy Spirit. Because of this experience of redemption revealed in this Book, I accept it in faith as the Word of God, and recommend, defend, and proclaim it as such. With this conviction and commitment I carry on my research and studies."

The archeologist, Prof. Dr. B. Van Elderen.

Archaeology More Popular

Biblical Archaeology has made the greatest contribution to our understanding of the Bible in the last fifty year W. F. Albright, a world renowned archaeologist once said that there are new fields of human knowledge where the progress of discovery makes constant revision of handbooks and other aids to study more necessary than in biblical research. The real impetus in archaeology came in the present century, although its history goes back to the ancient world itself. Biblical archaeology restricts itself to a study of those peoples and civilizations which are directly or indirectly involved in Biblical history. In general this involves the ancient civilizations of the Near East (the Fertile Crescent) and the Mediterranean world. It has become a significant branch of biblical studies and it enjoys more popular interest than ever.

Each year a number of excavations are conducted in Palestine and neighboring countries. New information is coming available every month, and on top of this all is the sheer excitement of discovering something ancient. As a result of this a new and significant discipline has found a place in Biblical studies.

What is Biblical Archaeology?

Not everyone is convinced of the legitimacy of the term "Biblical Archaeology," and some have tried to ridicule this usage while asking about "Biblical biology," "Biblical Geography," "Biblical Economics," etc. The Biblical archaeologist limits his research to those areas which relate to the study of the Bible, for he makes contributions to the better understanding of the Bible. The adjective biblical only specifies the area with which the

(Continued on page 10)

LOVE DELIGHTS IN THE TRUTH

When I began my pastoral work ten years ago, a man in the congregation informed me that I should stress love in my congregational activities and in my preaching. He suggested that I read the 13th Chapter of 1 Corinthians at the first congregational meeting at which I presided. I took his suggestion.

At almost the same time another person in the church warned me about a party in the church which was always stressing love but was not firm in principle. True love, he said, is sharp; we must follow principle. And he was often sharp. He did follow principle also, but it was not always the right one.

Although the young pastor often has to learn through events that are painful to himself and trying to the congregation, he does learn that there is no valid choice between love and principle, not, that is, if they are both understood in their Biblical meaning. Love and principle (or law) are really one, for the greatest law is the law of love. God both established a law for love and declared that love is the fulfillment of the law. God surely does not want man to choose between law or principle and love, for in Him they possess a sublime and lasting unity.

The tension expressed in the two views in my previous congregation shows how Christian people easily drift into one extreme or the other. Some easily place such a stress upon tolerance, friendliness and sincerity that they give less and less importance to the truth, to principle and to law. Others fix their attention so fiercely upon principle that they will stoop to unkind and intolerant and unloving means to procure their principled ends. There are both kinds of people in the church. They exist within Christian associations also. Yes, these tendencies exist within each and every heart.

I deliberately bring this to the fore because there is always a danger that these two opposing tendencies form separate groups and use the church and Christian community as a battle ground. The advocate of love then begins to accuse the man of principle of lovelessness and the man of principle charges the advocate of love with having no backbone and of swaying with the wind. The net result is that great harm is done to the church, and the programme of the Christian association suffers greatly. As the business of school and organization slows down, parties form, gossip snowballs, sarcasm opens its big mouth and the enemies of Christ rejoice. But the Spirit grieves and there is sorrow among the angels.

These two contrasting emphases, either on love or on principle, (I do not suggest that they are mutually exclusive and collectively exhaustive, for they are not the only attitudes possible nor do not cancel each other out) have a history, a long and bitter history of which we have not not yet seen the end.

It was widely accepted in the days prior to and in the Protestant Reformation that heretics could not be trusted because they had denied the truth (often identified with church dogma). Because they had forfeited other people's trust, promises made to heretics needed not be kept. This was adherence to principle with a vengence. Protestants have long criticized the church of Rome for this attitude. Fortunately a marked change of climate has come about in Romish circles in this respect.

Later, however, another widely prevalent view became vogue. It held that one's conduct was more important than his conviction of faith. The shift in view paralleled that from the Inquisition to the humanistic idea of tolerance. As the importance of doctrinal differences receded, the stress upon conduct as a criterion of true religion grew.

(Continued on page 11)

THE WORLD AROUND US

The conference that was'nt

For many months the leaders of many new African nations have been looking forward to what they hoped would be an event of great import: a conference of all African and Asian leaders to be held in Algiers.

The plans for this conference were first made ten years ago during a similar conference in Bandung, where 29 heads of new states showed great enthusiasm for the idea of forming a solid alliance between all colored races, most of which by now have reached independence.

In the West many observers viewed the prospect of such an alliance with deep concern. It would amount to the formation of a great political force on the scene of world events that could play the role of the so-called "third force" quite successfully. The force would be "third" of course in relation to the two giants America and Russia who dominated world politics almost exclusively.

The idea of a "third force" first took shape in the years immediately following the second world war, when it became clear that an intense struggle between east and west lay ahead. Especially in Europe there were diplomats who reasoned that the interest of their countries did not necessarily lie with either Russia or the United States, but that an independent policy might well break up the struggle between the two antogonists.

Basically, this is the idea of France's De Gaulle and he is the only one who pursues the ideal with realistic persistence.

Others who have aspired to become the leader of such a "third force" include India's former premier Nehru, Egypt's Nassar and even Indonesia's Sukarno. And all of these men's dreams always included the formation of a bloc of "colored" nations.

The brief history of the Afro-Asian dream to become a "third force" in their own right showed that enthusiasm and numbers are not enough. There are today 65 Afro-Asian nations and by all appearances it should have been simple to weld them together in a political alliance. Most of them are new nations without a diplomatic past, but with the need to build up their countries in every respect. They should have practically everything in common.

But then, they also share the almost total lack of experience in international relations, as well as the purely human tendency: to seek their own interests, if need be at the cost of their coloured neighbours. But even their common aversion, not to use the word hatred, for the white nations proved inadequate to weld them together.

The conference in Algiers had to be postponed twice; once because of turmoil in the Congo and once because Algeria itself experienced a short-lived rebellion. It was finally cancelled altogether because the two biggest partners could not see eye to eye.

Who were these two biggest partners? None other than Russia and China. The Red Chinese had hoped very much to play first fiddle in Algiers. But of course Russia could not tolerate even the remote possibility that their erstwhile red brothers should be given the position of leadership in the Afro-Asian bloc-to-be. They insisted on attending themselves and justified their claim by asserting that more than two thirds of the Russian territory is to be found on the Asian mainland.

Whether or not this fact makes Russia an Asian country did not matter so much; the Russians were in the position of applying enough diplomatic pressure here and there to make good their claim.

Of course the Red Chinese could not stand the thought of sitting at the same table with the Russian traitors of communism. In the ensuing diplomatic squabble even the last vestiges of Afro-Asian unity disappeared completely and the elaborate and costly preparations for the Algiers conference had to be scrapped and chalked up to sad experience.

A lot of water will yet have to flow under the bridges of the Nile, the Ganges and the Yangtze before an Afro-Asian unity becomes fact.

Only a few weeks before the Africans attempted to create greater unity among themselves. They are now banded together in the O.A.U., the Organization for African Unity and they had scheduled a conference of this organization in Ghana. But even this conference failed to impress the world with African solidarity. Of the 37 African nations only 19 were represented and the only thing these gentlemen seemed to be able to agree on was a motion to adjourn. They went home without accomplishing a thing.

RED CHINA AND THE UNITED NATIONS

Things don't look so good for Mao Tse Tung, diplomatically speaking. The United Nations Organization is against debating the question of whether or not to admit the government of Communist China as a member. It has debated that question many times in the past but so far the United States have always managed to get a majority vote to back up their opposition to the admission of Red China.

In the last few years there have been many seasoned diplomats who solemnly urged that not admitting the Red Chinese will have very grave consequences in the end. As a matter of fact most of America's closest allies are heavily leaning in the direction of admitting Mao Tse Tung. Even among her own leaders there are those who favor a drastic switch in U.S. policy in this respect.

During the recent illness of president Johnson senator Robert Kennedy, brother of the murdered president, took the spotlight with a major speech in which he urged that the world can only hope to establish peaceful relations if it at least recognizes the dangers. Without recognizing Red China the U.S. can never enter into negotiations with the communist Chinese. Not recognizing the hard facts of life, holds the seeds of war, so the reasoning goes.

But the U.S. is not minded to give in. Her representative in the U.N. is again passionately pleading against admission of communist

(Continued on page 10)

The World Around Us

(Continued from page 9)

China. He says that the U.N. cannot possibly admit a nation which by the public announcements of her leaders is diametrically opposed to everything the U.N. stand for.

Of course there is much at stake for the United States in this matter, even apart from her diplomatic prestige. Seating Red China would mean un-seating the Nationalist Chinese. So the Americans would loose a devoted ally on the floor of the United Nations and gain a furious enemy.

The switch would also affect America's position in the Far East, as Formosa (Taipan) would automatically become an insignificant rebel nation. And the States depends for a great deal on the facilities of Formosa in her struggle with Red China.

How are United States' chances for again succeeding in keeping the Red Chinese out of the U.N.? A tally in the corridors of the U.N. building indicates a precarious balance. But nobody seems to be seriously worried as yet.

Actually the U.S. chances have been greatly enhanced by the Red Chinese themselves. Not only have they said that they will not accept membership unless the U.N. first admit that the Korean war of the early fifties amounted to agression, they have also lost much of the sympathy the new Afro-Asians had for them.

Many African leaders have been deeply shocked upon finding that the Red Chinese, when they were not immediately successful in gaining African friendship against the West, actually tried subversion to get control of Africa. The fiercely proud Africans would not take that from anyone.

Then, there is also the obvious discrepancy between Mao's words and his deeds. His speeches have dripped with sympathy for the communist Vietnamese, but his promises of help haven't materialized at all. It has even to the North Koreans become painfully clear that Mao intends to fight the war in Vietnam to the last Vietnamese communist. It seems that even the North Koreans are turning away from Mao and ready to give their sympathy to Moscow. ●

John Vriesinga

ANOTHER MINORITY

The final results of the November 8th election are quite familiar by now. Two Cabinet members were defeated — former Minister of Mines and Technical Surveys Watson MacNaught, and former Minister of Agriculture Harry Hays. Since then, Finance Minister Walter Gordon resigned his post in the Cabinet, because he considered himself responsible for the ill-timed calling of the last federal election. Prime Minister Pearson has appointed Trade Minister Mitchell Sharp as acting finance minister, until he decides to reshuffle the Cabinet positions.

Mr. Gordon's resignation leads to some speculation as to whether or not his ill-advice to have a fall election, is the actual motive for his resignation. Although it may have influenced his decision to resign, the evidence seems to point to the fact that Mr. Gordon was mainly stimulated by the unwillingness to carry the heavy responsibilities of the Finance Department upon his shoulders. After a verbal discussion between the Prime Minister and Mr. Gordon, the Prime Minister offered Mr. Gordon another "Cabinet post where the responsibilities would not be so heavy and continuous as they have been in finance" — words which seem to indicate that Mr. Gordon must have let the Prime Minister feel that he considered the responsibilities of finance too heavy.

It may also be noted that Mr. Gordon has been involved in one controversy after the other, even since he took over as Finance Minister in 1963.

What is most significant, however, is that Mr. Gordon's resignation may be a reflection of an economic-policy split or controversy in the Liberal Party. Mr. Gordon's financial policies have been distinctively "nationalistic" in the sense that many of his suggestions and activities concerned the U.S. control over the Canadian economy and industry. This would certainly have fitted the Conservatives' policy in 1958-1962. but it does not particularly fit the Liberal strategy. Pearson has done little to emphasize Canada's autonomy from the U.S. (unlike Diefenbaker), and much to strengthen Canadian-U.S. relations.

There are mainly three possible candidates for the Finance post: Industry Minister C. M. Drury, Trade Minister Mitchell Sharp, and president of British Newfoundland Corp., Mr. Robert Winters, — but if the Cabinet shuffle, which will take place in the next few weeks, puts Mr. Winters in the Finance post, there certainly seems to be evidence of an economic controversy in the Cabinet, since Mr. Winters seems to be slightly more conservative in his outlook on U.S. control over Canadian industry. Mr. Winters is also in agreement with a tight money policy, which according to NDP leader Tommy Douglas, the Liberal Government will install as soon as Parliament opens. Mr. Douglas suggested during the election campaign that the Liberal Party, if it were to form the Government, would immediately raise the rate of interest when Parliament convened, in order to avoid inflation.

If the latter actually materializes in the weeks ahead, then most of the evidence seems to point to the fact that Mr. Gordon has resigned because he considered the responsibilities of Finance too heavy and because he felt that his economic policies conflicted with the economic outlook of the majority in the Liberal Party or Cabinet. We can regret Mr. Gordon's resignation since he appeared to be quite capable for the job and responsibilities that were placed upon him. We are grateful for the contribution he made to Canadian development in the industrial sphere.

Most readers are probably aware of the fact that elections always undergo statistical examination after the election results have been made public. This is done with the view in mind that statistical information on election outcomes, reveals trends in voting behavior, public participation in the voting process, the "public will", etc. It is worth our while therefore to look at some of the statistical data concerning the last election.

The first thing to note is the fact that the Liberals entered the election with 129 seats and came out of this election with 131, due to the service vote which yielded them 2 seats. The Conservatives increased their number of seats also with 2. Although this can partly be explained by the peculiarity of our electoral system, it does illustrate the fact that the Canadian people did not feel that the Liberal Party deserved a majority in the House of Commons.

If we examine the popular vote across Canada in terms of Party affiliation, we find that the popularity of the Liberal Party has declined since the 1963 election. In 1963, 42% of the Canadian voters (who voted), favoured the Liberal Party, or a Liberal candidate; in the last election, however, the popular vote was reduced to 40%. The Conservative popularity has increased slightly from 32.8%in 1963, to 33% in 1965. The most significant increase went to the New Democratic Party which increased its popular vote from 13.2% to 18%. Their candidates increased from 17 to 21.

Although it is dangerous to derive behavioral conclusions from these statistics, it is likely that the bulk of the Canadian electors were frustrated with Liberal immorality and lack of leadership, while at the same time detesting the idea of "weak, destructive" John Diefenbaker. In other words, the electorate was at a loss as to whom they should vote for in the last election. That such was the case for many people is evident from the fact that the voter turnout was much smaller this year than it was in 1963, and well below the national average. While in 1963 80% (the national average) of the electorate turned up to vote, this year only 75% went to the polls. This is a clear expression of public apathy and disgust with this unnecessary election, and politics in general.

Finally, the point that this election seems to have brought to the foreground is that the Canadian people are not as concerned about a political majority as the individual political parties themselves. It re-emphasizes the point that the Canadian people want their representatives to work with a minority. If the political parties are unwilling to accept this, they are unwilling to obey the "public will". The right of the Government to call an election was instituted in the Canadian system to ensure that the Government was not acting without the backing of the people. Prime Minister Pearson wanted to prove that this was the case with his Government; but it is now evident that the people do not want him to operate with a majority, and if the Prime Minister is defeated in the House in the first few months, it is the Governor General's constitutional right to ask the Conservative Party (ie. Mr. Diefenbaker) to form the next Government — without an election. ●

H. R. Jonker

Let's Play Chess

Editor: Mr. C. HESS

Names	Problems & Points 172	173	174	175	Sub-T.	Prev. T.	TOTAL
	3	2	2	2	9		
M. Visser, Duncan, B.C.	2	0	2	2	6	82	88
H. Drost, Goderich, Ont.	2	0	2	2	6	81	87
H. Amsinga, Hay, Ont.	3	2	2	2	9	70	79
H. Hengeveld, Toronto, Ont.	0	0	0	0	0	78	78
T. Bruinsma, Pierrefonds, P.Que.	3	2	0	2	7	59	66
J. Byl (II), Burnaby, B.C.	3	2	2	2	9	33	42
H. Vissers, Dartmouth, N.S.	0	0	2	2	4	36	40
M. DeJong (II), Stirling, Ont.	3	2	2	2	9	25	34
T. P. Palmer, Grand Rapids, Mich.	—	—	2	2	4	29	33
R. Bouma (I), Belleville, Ont.	2	0	2	2	6	25	31
A. Renema, Duncan, B.C.	—	0	—	—	0	19	19
J. Hengeveld (I), Woodville, Ont.	—	0	0	1	1	10	11
A. Guillaume (IV), Edmonton, Alta.	3	2	2	2	9	(94)	9
H. Langendoen, Toronto, Ont.	3	0	—	—	3	5	8
W. F. Stolkwyk (II), Old Barns, N.S.	—	—	2	1	3	(90)	3
J. Kloosterman, Peterborough, Ont.	—	0	0	0	0	3	3

REMARKS

There are 16 active and 8 non-active contestants this time. No winner can be congratulated nor any newcomer welcomed. Nothing new, one would say. Still the contest goes on; with many enjoyable moments as far as I can notice from the correspondence. Thank you people for so many encouraging remarks. One question must be answered. H.A. asked who at the moment is the world chess champion. The Russian Petrosian is. He will have to defend his title in 1966.

CORRECTION

In Mr. B. Zylstra's article "From Kuyper to King" (C.C. November 12, 1965, page 10) a line dropped out. Consequestly the meaning of the sentence was lost.

In order to correct this properly, we repeat the entire paragraph in column 3 of that issue, starting at the bottom half of the page:

"Nevertheless, I am convinced that the Christian must be the first to support the Negro and the Puerto Rican in their struggle. It is wrong to say that the negro better learn to help himself the way we — whites — have learned to help ourselves. This is wrong on political grounds, for the citizen can only help himself because the total social, legal and educational climate assists him. And the 'assistance' is not available in an equal manner to the non-whites. The Negro could not improve his lot by his own initiative before 1865 because he was a slave; in many instances he still cannot do so in 1965 because **there is no truly equal opportunity for him. It is also wrong because** it is un-Scriptural. The Bible clearly teaches a variety of ways in which we are responsible also for our fellow-man. American individualism has sometimes blurred our understanding on Scripture here."

(Words in bold were omitted).

Our sincere apologies both to the author and to our readers for this inconvenience.

Editor

Biblical Studies

(Continued from page 9)

archaeologist concerns himself, and a merely geographical designation such as Palestinian Archaeology is not adequate since the discipline occupies itself with the entire Mediterranean world. At times the archaeologist goes a little beyond the designation "biblical" when he deals with the history of the early church, but nevertheless his work always aims at a better understanding of Holy Scripture.

Dr. Van Elderen then considered the place of "Biblical Archaeology" in the theological curriculum. Biblical studies are foundational to the theologian. The Bible is his only and primary source. In the pursuit of his studies the theologian must employ the results of all avenues of research which contribute to a fuller understanding of the Bible. And Biblical Archaeology made the most significant and greater contributions in recent years to this area. New vistas have been opened in Biblical Research which the so called "purist" theologian cannot and must not ignore.

View of Dr. Kuyper

Abraham Kuyper had a place for archaeology in his scheme of the theological encyclopedia, but his use of the term archaeology is not the same as our current use, for Dr. Kuyper considered archaeology as scarcely more than a description of the cultural and environmental phenomena of the Israelites, but today the term is more broadly conceived and includes the research into and the interpretation of these phenomena by the archaeologist-theologian.

Professor Van Elderen distinguished for practical purposes two aspects of archaeology: (1.) field archaeology: the actual work in the field of uncovering and analyzing the ruins of ancient civilizations; (2.) arm chair archaeology: the interpretation of the data uncovered by the field archaeologists, but, warned Dr. Van Elderen, it is unhealthy to make too much of a division between the two, although a background in field work is essential for the understanding of the published data and reports.

The very importance of primary and original research urges the involvement of a theological seminary, which should be a research center in archaeological research.

Dangerous Approach

Discussing the question of the purpose of archaeology in a theological curriculum, Dr. Van Elderen denounced the tendency of some who prefer to speak of archaeology as a confirmation, validation, and authentication of Scripture.

Although archaeology has confirmed the historical accuracy of Scripture in an amazing way, to use this as a rationale for Biblical Archaeology can be very dangerous. This sort of reasoning tends to make faith dependent upon the confirmation of a historical fact and the authority of the Bible upon its validation by archaeology. Dr. Van Elderen asked, "If the acceptance of the Christian religion is dependent upon the validation and confirmation of its literature by archaeology and historical research, what then happens to those parts of the Bible which have not been and perhaps never will be confirmed by such research?"

In this approach, Dr. Van Elderen argued, faith in Christ is changed, perhaps unconsciously, into faith in a book and this in turn, into a faith in the confirmation of the book.

In essence, this approach actually vitiates the very presupposition on which it is based. Such statements as "the Bible is right" or "the Bible has been confirmed again" often betray a deficient appreciation of the Bible as the Word of God.

Biblical archaeology has a confirmatory function but it must not become an argument to substantiate the authority of the Bible. The authority and trustworthiness of Scripture are matters of faith primarily, and not proofs, Dr. Van Elderen asserted. The reader of Scripture gains a deeper understanding of the characteristics of Scripture. In some ways archaeology restrains one from extremes in the definition of these characteristics. Unfortunately there has been a failure in Reformed circles to recognize and employ the contributions of archaeology in the definition and description of these characteristics of Scripture.

Role of Archaeology

In summary, the role of archaeology is that of illumination, clarification, elucidation, and illustration. God's revelation was given to a historical people in a historical situation and recorded in the living language of that day — Hebrew, Aramaic, and Greek. Archaeology tries to reconstruct that historical situation, and thus enhances the meaning of Scripture. Since the Bible is not primarily a history book; there are some gaps of its presentation of historical and political details. Archaeology has thrown much light on the political and economic conditions in ancient Palestine. This information fills in the background details of many narratives in the Bible. Archaeology provides the raw materials for textual criticism — the science by which the Biblical text is established. Archaeology has given much new light on the languages of the Bible. Newly discovered documents, written in languages related to Hebrew, have provided new insights into the meaning of words and grammatical constructions.

Our understanding of the New Testament Greek has been greatly enlarged through the discovery and study of numerous documents in the sands of Egypt. In the light of these areas of contribution one can hardly relegate archaeology to a secondary role in theological studies since it is so directly concerned with the material use by the exegete. Biblical archaeology has contributed greatly to the study of many biblical passages, and it is an integral part of the theologian's task and research.

View of History

Discussing the new perspectives in Biblical research, Dr. Van Elderen contended that the view of history is a basic ingredient of all modern theological attempt to formulate, discuss or evaluate a philosophy of history by the modern theologian must reckon seriously with the nature of history in the Bible and the view of history of the Biblical authors if such a theology is to be biblically based and biblically oriented. A proper understanding of the nature of history in the Bible is the primary and basic step in all theological study.

The failure of the church to understand properly the nature of the history and literature in the Bible h..s placed her in some embarrassing positions in her history. When science proved that a literal interpretation of a certain passage was untenable, the church first resisted and charged heresy, and then finally agreed. That happened to Copernicus, and the history of interpretation of Genesis 1 and 2 is almost amusing, if it were not so tragic. From a literal 24 hour with 4004 B.C. as the day of creation, the church turned to the interpretation of day (yom) as a long period — actually a case of rather strained exegesis. More recently some interpreters are returning to the natural meaning of day (yom) and are suggesting that this was a literary framework on structure.

Meaning to First Readers

In any case, the first task of the interpreter must be to determine what the account meant to the original readers — and I am sure they understood this as a normal 24 hour day. At times interpreters failed to understand this. Under the influence of 19th century rationalism and 20th century scientific knowledge and precision, these interpreters made the accounts say things that would have been totally incomprehensible to the original readers and completely beyond their knowledge and imagination. We must make in Biblical interpretation the proper and necessary assumption that the account was intelligible to the original readers. The archaeologist seeks to recover through his research the culture, the environment, the mind of the original readers in various periods of Biblical history. Before any application to modern times can be made of a given passage, it is necessary that meaning and significance to the original readers be understood.

The Christian Reformed Church through the Synod of 1959 made a pronouncement about the historical accuracy of the Bible. In the ensuing discussion very little consideration was given to the definition of "historical" or to the phenomena of Scripture. Nor is the Report of the Study Committee presented to the Synod of 1961 very explicit in this area, said Dr. Van Elderen.

Misuse of Archaeology

Dr. Van Elderen asserted that at times the results of archaeological research have been misused. F. C. Baur, for instance, denied the first century origin of Acts in order to establish it as a second century synthesis of a first century division in the early church according to a Hegelian philosophy of history. Wm. M. Ramsay, in the beginning of this century, carried on extensive archaeological research in Asia Minor, and demonstrated Luke's historical accuracy and precision. For many, this was an effective refutation of the Tübingen school as founded by Baur.

However, further study of Luke's writings, especially his Gospel shows that he or some other evangelist has taken a measure of liberty with the historical facts and details and that the traditional or popular definition of historical accuracy hardly applies.

Professor Van Elderen indicated as examples of this, Jesus' prediction of Peter's betrayal: Luke and John locate this prediction in the Upper Room, whereas Matthew and Mark suggest this took place on the way to Gethsemane. Similarly, Matthew places a number of events in the Galilean ministry in a different sequence than Mark or Luke, for instance, the healing of Peter's mother in law, the stilling of the storm, the Gadarene demoniacs. In the case of the Gospels we have parallel accounts with which to control the materials of a given Gospel. In the Old Testament we find parallel accounts of the Kings of Judah and Israel in 1 and 2 Samuel, 1 and 2 Kings and in 1 and 2 Chronicles. Thus a comparative study of these documents within the Bible indicates the view of Biblical authors, but in the case of Biblical writings where no parallel exists within the Bible, a study of contemporaneous history as uncovered by the archaeologist can further delineate the Biblical author's view of history and thus help the exegete in understanding a given passage.

Old Testament Problems

One of the problematical periods in Old Testament history is the period of the Exodus and the Conquest. The date of the Exodus is considered to the fifteenth (= early date) or thirteenth century (= late date). Some consider the affirmation of the late date to be rank heresy. Dr. Van Elderen asserted to have been impressed by the number of younger evangelical scholars who defend the late date.

We are very frankled frustrated by the failure of archaeological evidence to conform with the Biblical data. Having reached now this impasse in the study of the date, we must now seek to delineate the view of history of the writer(s) of Joshua and Judges. Constant re-examination of the Biblical and archaeological date is necessary, and perhaps in this way a solution can be discovered which will do justice to both Biblical books Joshua and Judges.

Both the decipherment of Linear A and the work of Dr. Cyrus Gordon in Ugaritic literature throw new light on this period of Israelite history. Even though some of the conclusions are provisional, this new body of evidence must be considered in our study of Joshua and Judges.

We may be compelled to revise our view regarding some of the historical elements in Joshua and Judges: these authors may have taken some of the same kind of liberty that some of the evangelists did with the details of the life of Jesus. In this way, in many

(Continued on page 11)

Love Delights in the Truth (Continued from page 9)

No one can doubt, surely not after Vatican II adopted its decree on Religious Liberty, that the idea of tolerance has gained tremendous headway right to the very present. In the prevalent view today what one does is far more important than what he believes.

Let no one misunderstand me: I do not want to say that men of principle are like the pre-Vatican II Roman Catholic. Nor do I want to compare the advocates of love with humanists. But it is noteworthy that the same tensions and attitudes within the Christian church and community have played a large role in the history of man. It shows how the spirit of the world invades our hearts.

Another possible misunderstanding should be avoided, namely that the right view is the middle path between the two extremes, the so-called golden mean. This is good Aristotelianism, but bad Christian ethics.

As with many wrong views which get hold of men, so with that of the golden mean: **it is close to the truth.** Only, one should never start with the two extremes and then try to find the middle road between them. In order to do so one has to start in the ditch, which is not a good place to begin. It is wrong to balance one human reaction against another human reaction. That is subjectivism pure and simple (subjectivism puts the law and the point of certainty within man).

The view of the golden mean comes close to the truth, nevertheless. When one starts with the true view of Holy Scripture and has an understanding of the right course, he will find that he can veer away from it either to the right or to the left. The truth then is actually at midpoint between the two extremes; but it is not true because it has that position. Its position is independent of the extremes. It stands in its own right and on its own weight.

To understand the relation of love to principle, therefore, we should not try to balance the one against the other. One should not tone down his love for the sake of principle, nor may he hedge on principle because he would show love. Love is no less love if it is tied to the truth, nor is principle any less truth if it is wedded to love. Love is the *fulfillment* of the law and love *needs* law.

What I say is not my discovery; it is the clear and simple statement of the Apostle to the Corinthians in his famous chapter on love: LOVE DELIGHTS IN THE TRUTH. The same Apostle states that the only thing that counts is faith that works in love.

When one seeks to speak the truth and follow principle in love and display the love that delights in the truth, he finds to his dismay that the way that the Lord prescribes is not a wide road with shallow ditches on each side but rather a razor's edge between two chasms. It takes more than a skilled acrobat to keep on course. Who can walk the tight rope? We all stumble and fall. The only difference is that one falls off the one side and the other slips off in the opposite direction.

With such deep and fundamental matters as principle and love at stake, we can see how disastrous our failings are. Many a congregation has been disrupted, many an association has been stymied; many a programme of Christian action has been lost because in following the path of principle and truth, Christians speak words that do not measure up to the command of the Lord. We gossip and become bitter and complain about gossipers.

To make matters worse, those who have fallen from the path of speaking-truth-in-love see the path that they should follow far less clearly than they see the other fellow walking in the other ditch. The man of principle therefore accuses the advocate of love of being unprincipled, intolerant and of lacking backbone and courage. The advocate of love calls the man of principle narrow, sectarian, conceited.

When this condition obtains, when both fall from the narrow path of principle and love in perfect union, the devil whispers either to the one party or to the other, or to both, that Christians must engage in a holy crusade to expose the apostates in the other camp. At this point the best weapon the devil has is suspicion and the delightful practice of gossip. And both groups, sinners as they are, use the devil's weapon to draw blood from their brothers who differ from them and display the wrong tendencies. Heresay is taken for solid evidence and rumor is gospel truth. Distrust, jealousy, gossip and accusation — there you have the perfect formula for discord.

Many a man feels that he is caught in the cross fire. Only, none of us may think that the opponents are shooting at us who always firmly walk along the path of speaking the truth in love. The arrows do not arch that high. Nor are we walking the high narrow road without wavering. He who is a victim of the cross fire is himself likely also engaged in the unsanctified struggle.

This is at stake: Our churches and Christian organizations have an opportunity to proclaim the gospel and show the kingship of Christ in this nation in an unprecedented way, *if only we unitedly and obediently pursue it and speak out clearly.* We know the right principles; we acknowledge the truth of God in its not-to-be-fenced-in scope. We have made a good beginning in many areas. Others await our doing. But our best and prolonged efforts will be thwarted and our work will be in vain if we start shooting at one another, for then our work, just because it is not the love that delights in the truth, is not of the Lord.

We may never forget that the evil one is strong and has many more years of experience than we have to spoil good and holy plans and programmes. Even when he goes into eclipse in people's minds — a state of affairs in which he delights — he vigourously works out his evil designs. And his choicest workshop is the church and the people of God. Them he is out to destroy, together with their associations. And he is particularly pleased when he can destroy them from within! Would that his actions were as vivid in our minds as they were to Luther when he threw the inkwell at the devil!

Nor may we overlook that the reformation in social action and learning which we Reformed people pray for will never happen unless along with the reformation comes a true, inner renewal and a humble walking with God. We may decry many moderns who plead for a renewal in the church but do not want a reformation. But no less incomplete is the reformation that is not accompanied by an inner renewal. If reformation means contending for the principle of truth and the power of God's Word, renewal means to live and speak in love. Actually the two cannot be separated. And without love every attempt at reformation is a sounding gong, a clanging cymbal, a farce. **Scripturally directed learning must be accompanied by Scripturally directed living.**

I can cite many places where the germs of reformation are starting to grow: in church, in Christian labour organization, in Christian lower education, in Christian higher education, Christian journalism, mercy and statecraft. But every reformation is doomed from the start unless along with the zeal for principled action (of which we need much more than we have) goes the agony of soul that seeks to live and speak in love.

The advance of the Kingdom of Christ seems now so hopeful and then again so dismal. We take one step forward and slip a step backward. We try to walk the narrow road of truth and love, but we fall either off the one side or the other.

We can only cry: from out the depths I cry, my God, to you; Lord, hear my call! Lord, forsake not the works of your hands and establish the reforming work of ours. Earnestly, Lord, fix our hearts in truth-in-love. Give us courage to continue to struggle for the name of Christ. Lord, do you know what I mean? Do your people?

Paul G. Schrotenboer

Prof Dr. B. Van Elderen (Continued from page 10)

cases, archaeology alone can provide the data for the proper understanding of the passages studied.

Does this do violence to the high view of Scripture we confess to hold? No, contended Dr. Van Elderen, it does not! In fact I would maintain that this approach alone shows proper respect for the Bible as the Word of God. We have no right to impose extra-biblical and 20th century standards on these ancient writings. The doctrine of organic inspiration maintains that God used these authors in their settings and environment with their knowledge, their culture, their cosmology, and their view of reality. These elements we must recover in order to understand their writings and ofter archaeological and historical research are the means of recovery. In other words, it is essential to define the **Sitz im Leben** (life-situation) of a given author, including his culture, education, understanding of reality and also the purpose, intention, emphasis and recipients of the document.

Basis for Sound Preaching

Dr. Van Elderen emphasizes the importance of the life situation of the author of a given book (**Sitz im Leben des Verfassers**), which should be the point of departure in interpreting a given passage. This will deliver us from artificial harmonizations and unnecessary attempts to remove so called discrepancies in the Gospel accounts, thus Dr. Van Elderen who discusses this problem in a forth coming publication with regard to the Gospels as sources for the life and teaching of Jesus. When we are able to define the life situation of the various authors of the books of the Bible, we will more fully understand their individual messages and the total message of the Bible. Such an approach should put the Bible in the proper perspective in current theological discussions.

In addition, professor Van Elderen contended, it will prevent us from reading 20th century concepts of history, reality, culture into the Bible, especially the Old Testament. At the same time, it will prevent non-historical allegorizing of the Old Testament which is often occasioned by the exegete's ignoring of the life-situation of the passage. Positively, such an emphasis should provide the basis for sound historical preaching.

Septuagint Rating Higher

In Old Testament studies the Dead Sea scrolls have contributed an amazing new body of evidence. Documents in this discovery are over a thousand years older than the earliest Hebrew Bible we had prior to this discovery. We now possess manuscripts of the Old Testament from the time of and prior to Christ. In the New Testament period there were at least four text traditions in circulation: the Masoretic text, the Septuagint, the Samaritan Pentateuch, and in some instances a text peculiar to Qumran. Dr. Van Elderen considered as one of the assured results of the study of the Dead Sea scrolls the conclusion that the Septuagint was a translation of a Hebrew text which was prevalent in the first century. No longer can we dismiss the Septuagint by describing it as a free, loose, inaccurate translation of the Hebrew text. The Old Testament textual critic must now give the Septuagint greater consideration in his study of the Old Testament text.

For the New Testament scholar this new evidence has exciting implications. For a long time we suspected that in most cases the writers of the New Testament when quoting the Old Testament were using the Septuagint. The author of the Hebrews did so exclusively, and in some cases the traditional Hebrew (=Masoretic) text would not have been suitable for his argument. The Old Testament of the first century church was the Greek translation we know as the Septuagint or at least the text tradition represented by it. This may require us to revise our evaluation of the Masoretic text. At least for the New Testament student the problem of the Old Testament quotations in the New appears closer to a reasonable solution than before and the unity of the Testaments can be more positively established.

King James Version Unreliable

The study of some New Testament manuscripts in the Bodmer Library — found in Egypt in the 1950's and housed in Geneva, Switzerland — substantiated earlier conclusions about the unreliable and inadequate character of the Textus Receptus, which served as a basis for the King James Version. The expanded character and spurious additions in this text tradition and English version are becoming more and more evident of this new evidence.

Where Derbe is

New light is constantly being thrown on the history of the early church through excavations and field research in Turkey. The location of the city of Derbe, visited by Paul on his first missionary journey (Acts 14) and again on his second journey (Acts 16) can be firmly established on the basis of two recently discovered inscriptions found on and near Kerti Huyuk, an unexcavated mound in South Central Turkey. The first was published by Michael Ballance in 1957 and the second I reported in 1963, thus Dr. Van Elderen. Both contain the name Derbe. This past summer when he visited again Turkey, Dr. Van Elderen discovered in the same vicinity more evidence of early Christianity, among others a tombstone of a presbyter. The site of ancient Derbe must be fixed about 30 miles East of the traditional site as proposed by Ramsay.

VAN LEEUWEN
BORTH & CO.
CHARTERED
ACCOUNTANTS
980 Yonge Street,
SUITE 402,
TORONTO 5, ONTARIO
Telephone 922-5314

A.R.S.S. MONTHLY BULLETIN

A.R.S.S. NEWS

The most important news of recent weeks, after the members approved the Board's proposals for the Institute of Reformed Scientific Studies, is that Mr. Bernard Zylstra, graduate student in law at the Free University in Amsterdam, has accepted an appointment to begin working for the Association in September, 1966. With this acceptance the Board is highly pleased. In fact it considered the name of Mr. Zylstra already two years ago but was not able to offer him an appointment until recently.

Mr. Zylstra is well known to many Canadians and to people in Michigan, but for those who have not become acquainted with him we relate the following background information.

Mr. Zylstra was born in the Netherlands and immigrated to Michigan in 1948 with his parents. He completed his elementary education at Seymour Christian School in Grand Rapids. He was graduated from Grand Rapids Christian High School, Calvin College and Calvin Seminary. After completing his seminary training, Mr. Zylstra attended law school at the University of Michigan. For the past several years he has been studying at the Free University in Amsterdam in the Law Faculty under Prof. L. W. G. Scholten and Prof. G. H. J. van der Molen. He is presently writing a dissertation on Harold Laski under Prof. Herman Dooyeweerd and hopes to complete his formal education in the summer of 1966.

While at the University of Michigan Mr. Zylstra wrote a much read brochure "Challenge and Response" which was originally an address to the Christian Labour Association of Canada. While in Amsterdam pursuing his studies, he is also Assistant Secretary to the International Association for Reformed Faith and Action and the acting editor of the International Reformed Bulletin.

When he begins his employment for the Association he will engage in promotional and teaching activity which will lead to the establishing of the Institute of Reformed Scientific Studies in 1967.

The importance of the acceptance of Mr. Zylstra may be sensed if one realizes that with his coming the Association will have a full time scholar with very enviable training and qualifications. It may be expected that he, with his specialized training (theology and law) and his education in jurisprudence both in North America and in the Netherlands, will be sought by many students for counsel concerning aspects of education. Mr. Zylstra has also proved his ability to speak in public. We may confidently expect that he will consolidate the band between the Board and the Christian community as we progress toward an Institute and a Christian University.

We are awaiting your coming, Mr. Zylstra.

CHRISTIAN TEACHERS TRAINING IN ALBERTA

In the July Bulletin we reported that the A.R.S.S. had received an invitation from the Alberta Christian Education' Association to cooperate in arranging a week's convention in Edmonton. Arrangements for this convention were made in September at the study conference at Holy Redeemer College. The convention was held from the 8th to the 12th of November in the West Side Christian School of Edmonton. Lecturers were the Rev. Maarten Vrieze and the Rev. Paul G. Schrotenboer. Mr. Vrieze lectured on the Community Idea in Canada and Mr. Schrotenboer on Foundations of Christian Education. The teachers made all the arrangements for a well-ordered convention.

It may safely be said that this was a good conference. In this respect it was like the other conferences which the Association held or in which it participated. It was different from the other teachers' conferences (and also for this reason better!), in that the teachers entered more into the discussion. The arranging of the lectures (one in the forenoon and one in the afternoon) permitted time for group discussion and for a general discussion after each lecture. Although some things the speakers said startled the teachers momentarily, the 'dialogue' was excellent. More questioned the Scriptural basis and the Christ-directed thrust of the lectures. Mr. Peter Nicholai ably led the meetings.

As part of the convention, a public meeting was scheduled in the First Christian Reformed Church at which the choir of the Junior High department of the Christian schools sang and Mr. Schrotenboer spoke on "Christian Education — a Community of Faith." In this way the parents of the children and the people of the community were able to enter into the activities of the convention.

The spirit of the teachers was reflected in a meeting near the end of the conference when a proposal was presented that the convention next year should be shorter. To this proposal there was not one vote of support. One may conclude that the teachers think it will be eminently worth while to hold a conference next year as long as this one.

While the convention was being held, word of power failure in the East was received. But in the West the teachers returned home with new strength and a determination to teach in a way that the Lord may say 'well done.' In maturity and training Alberta teachers as a group have an edge over those in Ontario.

RESPONSE TO THE PLAN FOR THE INSTITUTE

Recently during a week's period we filled orders for about 300 copies of the **Place and Task of an Institute of Reformed Scientific Studies.** If this continues, this may mean that the supply we have may soon be depleted. However, since 2500 copies were secured, there is no immediate danger of our running out of stock.

The printed copy of the **Place and Task** — is identical to that which was distributed to the members before the meeting on the 9th of October. The only addition is the statement that the members approved the proposals which the Board of Trustees presented. It is a historic document.

Since then there have been a number of reactions which should be related to the readers of the Bulletin.

A theological student from the States, who received a copy of the pamphlet wrote: "I was delighted to find in my mail box information about the plans to establish an Institute of Reformed Scientific Studies. This is indeed exciting news. Until now I had not been the most enthusiastic supporter of the A.R.S.S. I had my doubts and I guess I still have some. Will this be a sectarian, Dutch, Christian Reformed institution? But now that you have taken this concrete step to establish an institute and widen your over-all program, as a Reformed Christian I must support it with as much energy as God gives me.

"I will forever be grateful for the first contact I had with a Reformational attitude toward scholarship when Mr. .... visited our I.V.C.F. group at .... University. It opened up a completely new and different world to me. My confidence in the Scriptures and their relevancy for all of life was consolidated.

"As soon as the money is available to me, I will send my ten dollars for Associate Membership. If you have any promotional material available to give away, please send some here. There are a number of individuals who could be made interested in the Association."

From an ardent supporter in Ontario the Secretariat received a letter together with a gift of $30. The person explained that during the past summer she had made a trip to the Netherlands and had met a certain Dr. and Mrs. J. there. These people were greatly interested in learning of developments in Canada, especially in education. Our supporter eagerly told of the Christian action in Canada, and made special mention of the plans to erect an Institute for Reformed Scientific Studies. The upshot of the conversation was that the Dr. and Mrs. J. sent in a gift for the A.R.S.S. As the lady who relayed the gift to us said, "This time speaking was golden."

We would like to quote another letter received recently from a graduate theological student: "I have just read **Place and Task** and I am very much interested in this whole movement although this is the first time it has come to my attention. I am a graduate of the University of Illinois with a BA in Philosophy and am at present studying theology. Will you please send me full particulars about the organization of the A.R.S.S.? I certainly thank God for the formation of such a University as you envision and pray you His blessing and speed."

These letters show that there is response beyond those who have already heard of our conferences and plans for the Institute. More efforts should be made to tell the entire Christian community of believers of our work.

STUDY OUTLINES

From a number of sources requests were directed to the Secretariat about a programme of study for A.R.S.S. chapters and study groups. Some persons made a special request that study outlines oriented to the **Place and Task** be prepared. In this way, they said, the people who do not have university training but are intensely interested in Christian higher education may come to a clearer understanding of the issues involved in engaging in a Christian scientific enterprise and also deepen their love for this work in Christ's Kingdom.

The Secretariat now is able to announce that four such study outlines have been prepared by the Executive Director. The outlines are intended for a series of meetings by the chapters or other study groups. The outlines discuss (1) The involvement of God's people in higher education, (2) The Reformation in learning, (3) The foundation of a Reformational Christian scientific enterprise and (4) The Institute of Reformed Scientific Studies: preliminary answer to the present need. Taken together the outlines challenge us to increase the number of persons who actively support the Association and to deepen our understanding of the principles of Christian higher education.

The outlines (four sets for $1.-) may be secured from the Secretariat.

NEW SECRETARY

For the last year and a half Miss Anne Sneep has been the secretary of the Executive Director. She will be leaving us because of her marriage at the end of November to Bert Vandekuyt. We have engaged another secretary, Mrs. Eline Homan. Welcome, to the office, Mrs. Homan. Congratulations, Mrs. Vandekuyt!

Paul G. Schrotenboer

Secretariat:
729 Upper Gage Avenue,
Hamilton, Ontario.

CLASSIFIED ADS

Pay your advertisement when you send it in. See our standard-rates below:

Birth-announcements $3.00
Engagement-announcements $3.00
Marriage and anniversaries $4.00
Notifications of death $4.00
"For Sale" and "Want" advertisements up to 30 words $3.00. Every word more 10¢.
For "letters under number" $0.50 extra.

Send your payment together with your ad to:

Christian Courier
Box 312, Station B,
Hamilton, Ont.

With gratitude to the Lord and great joy we announce the birth of our fourth son

RONALD VINCENT

A brother for Paul, Ricky and Henry.

Mr. and Mrs. H. Nieman
687 West Mount Crescent,
London, Ontario.

With gratitude to our Lord, we are very happy to announce the double blessing we received in the birth of our twin boys

MICHAEL CECIL
and
WAYNE ADRIAN

The thankful parents:
Heiko and Helen Oegema
Talbotville, Ontario.

PASTORS AND CONSISTORIES,
ORDER IN TIME
THE NEW CATECHISMBOOK
"BY GRACE THROUGH FAITH"
by Dr. R. KOOISTRA
FOR ADVANCED CLASSES AND STUDY GROUPS.

CONTENTS: Life is Religion — God's General Revelation — God's Special Revelation — Scripture and Confession — The Knowledge of God — Our God is Triune — God's Names — More about God — God and World — God and His World — God's Decree and Providence — Man in and after Paradise — Sin and its Results — The Covenant of Grace — Our Saviour and Lord — Salvation Obtained — Salvation Received — Elect in Christ — The Church — The Means of Grace — Baptism — The Lord's Supper — The Last Things.

23 CHAPTERS — 96 PAGES — PRICE PER COPY $1.50

A consistory wrote:
". . .We studied the book and all agreed it to be very good; up to date, sound in answers, dealing with youth problems. We like the set-up, without question-answers. It's more a STUDY book . . ."

Published by
GUARDIAN PUBLISHING COMPANY LIMITED
BOX 312 — STATION B — HAMILTON, ONTARIO

VAN'S MOVING & CARTAGE
Owned and operated by J. Vander Wal.
- TRUCK LEASING
- TRACTOR AND TRAILERS
- STAKE TRUCKS

223 Esplanade Toronto, Ont.
Tel.: 366-4090 and 366-4456

CARDS!!! see ad.
Renfrew Disabled Products

DUXBURY
TRAVEL SERVICE
Agent: TCA, KLM, Holland-America Line, Europe-Canada Line
BRAMPTON, ONT.
85 Main St. N. - Phone GL 1-4280
Agent Canadian National Railway

Attention!!
Uninsured Drivers!!
Your car insurance is cancelled? Due to accidents and/or drivers convictions?
Call us at once.
John Schilstra's
Life & General Insurance
P.O. BOX 33 PHONE 386-6281
WELLANDPORT ONT.
We handle also low cost Life & Fire Insurance.
Ask us for a quotation!

CROSS WORD PUZZLE

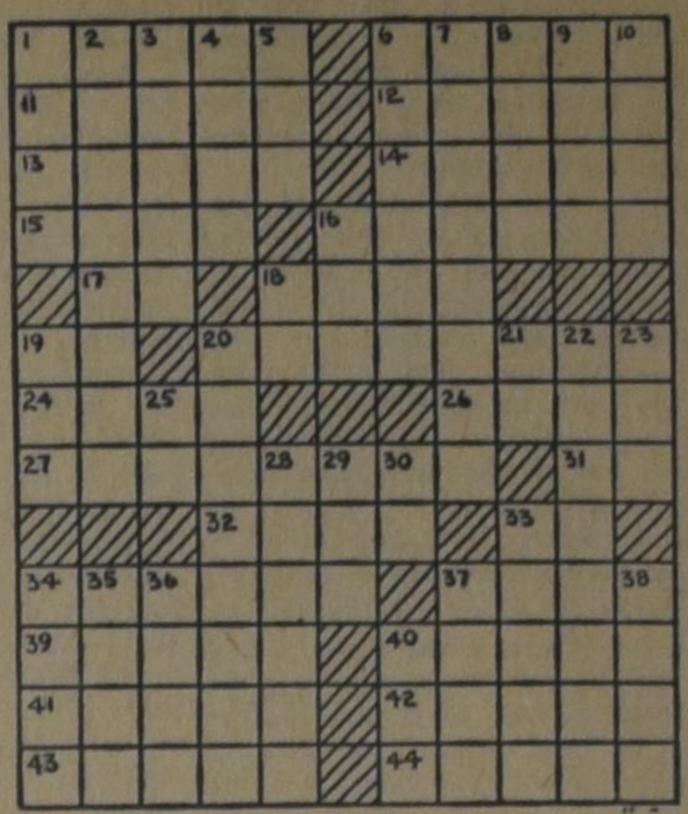

ACROSS
1. Girl's name
6. Get out!
11. Plant of lil; family
12. City in India
13. Black and blue
14. Insert
15. Level
16. Comes in
17. Verbal ending
18. Affirm
19. Land measure
20. Russian farmers
24. Key
26. Uprising
27. Church office
31. Near to
32. Scene of the Trojan War
33. Buddha
34. Mint again
37. Certain dogs
39. South American river
40. Wool fabric
41. Flower part
42. Australian soldier
43. Closes, as a hawk's eyes
44. Concerning

DOWN
1. Give (out)
2. The cosmos
3. Dwelt
4. Cornerstone
5. Finish
6. Backbones
7. Opposed
8. One of the Kennedys
9. Biblical name
10. Cushions
16. "Stowe" character
18. Irish poet
19. Help
20. Of the chest
21. Nickel: sym.
22. Olympic sled
23. Eyelid swelling
25. Music note
28. Bay windows
29. Negative
30. Transportation system: abbr.
33. Gorse
34. Knocks
35. Fencing sword
36. Attractive: colloq.
37. Quaker of note
38. Denomination
40. Old Arab measure

SOLUTION to previous Cross Word Puzzle

BRAND NEW!!!
Another Jewel by W. G. Van de Hulst
"GOOD AND NAUGHTY KITTENS"
(ALLEMAAL KATJES)
Ages 4-8 Price $1.09
(See review C.C. Nov. 12)
Other Available Titles:
TOMORROW WILL BE SUNDAY (Second Edition) 99¢
BETTER THAN ANYTHING ELSE (Christmas Story) 99¢
LOST IN THE SNOW 99¢
DEAR LITTLE TRAMP 99¢
Sunday Schools usual discount.
Woudstra's Bookhouse
12028 - 81 ST., EDMONTON, ALBERTA

LEONARD VERBEEK B.C.L. LL.B.
BARRISTER AND SOLICITOR
of the Bar of Ontario and of the Bar of Amsterdam (Holland)
7 SUPERIOR AVENUE, TORONTO 14
Phone 259-7038 (office)
741-1247 (res.)

IT PAYS TO ADVERTISE IN THE CHRISTIAN COURIER

EXPERT WATCH and CLOCK REPAIRS

for Brampton and surroundings
Harry Wierenga
Certified Watchmaker
14 Stavely Cres. (Peel Vill.)
Phone: 459-4561
BRAMPTON, ONT.

H. C. OUSSOREN
38 BARTLEY DRIVE
TORONTO 16, ONT.
Plastics — Repairs
Earpieces for the deaf made fitting.

Support
YOUR CHURCH IN ACTION!
CHRISTIAN REFORMED WORLD RELIEF COMMITTEE
2417 Eastern Ave., S.E.
Grand Rapids, Michigan

Servant of Slaves

BY

GRACE IRWIN

(46)

"Mary, you cannot marry anyone else." She had left the fire now and was walking around the room. He thought of rising but felt less awkward, more able to keep his words in order, if he remained where he was. The line he wanted had come to him :"The Woman Who Deliberates Is Lost". Gained, surely, though the turmoil of suspense and uncertainty within him was not yet susceptive of such hope. But it encouraged him to persist. "O my — my dearest dear, I know that almost any other man has more than I to offer of money and worldly prospects. But not such love. And not my determination to make it the main business of my life to please you."

"John, I don't deserve —"

"You deserve far better than I or than any man can give you. No, I will not promise what I cannot perform. But all that I can do for you I will and with my whole grateful heart. Mary dear, it is not heroic for me to trade on your pity — but I am no hero, I'm afraid, just the man who worships you. If it had not been for hope of you, though it seemed hopeless, I should long ago have made away with myself. God mercifully restrained me and will restrain. But there can be no happiness apart from you, no —"

He stopped speaking but this time for a different reason. He had heard the soft swish of Mary's dress, as she walked back and forth between the window and fireplace. Now she was before him, facing him and, quite suddenly and simply, she held out her hand.

John never knew how long he sat staring. His heart beat and trembled to such a degree that he could not get a word out. The vital import of this success, the long agony of his suspense, delayed proportionately his grasp of its actuality. But it was true! That outstretched hand, that look on her expressive face as of a game fighter who surrenders, reluctant but relieved, to the inevitable, could mean only one thing.

He took her hand. Though warm it was trembling. half-clenched, over the rising confusion of her heart. Dumbly he reached for the other which was pressed, Tentative, hardly daring to presume or experiment, he opened the imprisoned hands; then buried his face in the palms, not kissing them at first, but realizing their beloved touch as it compensated for the five years since he had last felt it in parting desolation. Then, bolder with one dream fulfilled, still unrebuffed, still not trusting himself to stand, he put his arms around her drawing her close, and with a sigh like a sob his head found its long-desired haven on her breast.

With masculine logic John had anticipated that, since it had taken Mary so long to entertain the idea of marriage, it would require a lengthy interval before she could face the event itself. In this his calculations were delightfully upset. When, later on the decisive evening, he hesitatingly broached the question, Mary's reply had been as unexpected as her capitulation.

"Since I am going to marry you, it would be foolish to put it off till you are sent to sea again," she said practically. And when, thoroughly in agreement, he had pressed for a definite date, she had put her face on one side and knitted her upturned brows so distractingly that John could hardly bear her beauty and the joy that it was his.

"I shall have to consult Mother of course — how long Georgie is keeping her! — but I see no reason to put it off for more than a fortnight."

A fortnight, after seven years, was short enough, yet sometimes it seemed to John as long as a Guinea voyage.

Now it was over.

The wedding festivities had been curtailed because George's illness developed into pleurrisy, and for some days and nights his life was in danger. He had recovered sufficiently to relieve the Catletts of anxiety, and the small family party had driven to St. Margaret's in Rochester, where Mr. Soans performed the ceremony. Then Mrs. Soans, whom the Catlett children called Auntie, had given the wedding supper. Jack coming up from London rose enthusiastically to the occasion, providing merriment and proposing toast after toast. He reminded John of a letter he had once written promising to drink Polly's health, Roman-fashion, a cup for every letter of her name; and John, knowing his capacity, reduced the number by drinking to "Mary" and making the "cups" very small indeed. Jack had driven them back to Chatham, and it was with difficulty brought home to his bachelor obtuseness that his new brother-in-law, whose enrolment among "Religionists" he deplored, was not in the mood for a dispute prolonged till midnight. Mrs. Catlett had come to the rescue and John was now in the "spare room", which had been converted into a room for the bridal couple. Mary had lingered to say good-night to her mother. Presently she would come to him, his wife.

Suddenly the pulsing blood, the deep strong thudding of his heart, the joyful agony of breathing, were stilled as though under a quiet hand. For him, yes. This was the height of his ambition, the climax of his hope, the fulfilment of those yearning dreams which the sight of a thirteen-year-old girl long years before had originated. This made up for all pain, all privation, all waiting: that Mary was his wife. But what of her? John was not prone to self-deception. The past two weeks had been happy in her graciousness. Once she had given her word, there was no coquetry, no withdrawal. He had relaxed and gained confidence in the sense of belonging, of importance, which her delightful air of possessiveness imparted. But he was quite well aware that the generosity of her nature, overflowing in response to his pleading, had actuated her acceptance, rather than any passion corresponding to his own. He realized now that the prospect which thrilled every nerve in him was to her a mysterious, unsought interrogation mark. He felt quickly ashamed, he who had pledged himself to seek her happiness, that the thought of his own had made him forgetful. Now he remembered the trembling of her arm in the church; and though she had done everything prettily as always, she had been quiet, not at all her usually gay self, at the festivities and on the homeward ride.

He opened the window. The February night was mild and the air blowing from the garden presaged an early spring, balmy as the faint scent of snowdrops which Mary had carried in a nosegay to church. Almost automatically his seafaring eyes sought the heavens and found the constant, unremarkable light of the north star.

"Gracious God," he prayed soberly, "accept my thanks for Thy mercy in giving my dearest Mary to me. When I consider what I have deserved at Thy hands I shall never — let me never cease praising Thee. But make this a happy night too for her. Let me make her happy. Dear Lord I love her so much! Grant that my love be temperate and patient and understanding, so that I desire first her happiness, and am never content with mine alone —"

He awoke the next morning, fully conscious and filled with a sense of complete well-being. The first night after his engagement his sleep had been the sweetest he had ever known, but this was awakening from ecstasy to continued ecstasy. He knew where he was and who was beside him but lay for a moment with closed eyes, too happy to bear more.

When he opened them he found Mary lying on her side facing him. Her cheek rested on her right hand and her intent eyes seemed to have been studying him seriously for some time.

"John," she said as he was about to move, "I want to speak to you."

"Ever since you first came here," she went on, taking his speechlessness as assent, "you have been saying lovely things to me — well, not always saying them, I admit," she qualified, her mouth curving into a fondly amused smile, "at least not directly to me. At any rate, I think it is time I said something in return."

John lay very still. She stretched out her free hand and touched his cheek, then drew the other from under her head and cupped his face — such soft hands against the unshaven masculinity of his chin — in the first unsolicited caress she had given him.

"You are very kind and very good, my husband," she said distinctly, though her eyes brightened into tears as she spoke, "and I think I shall learn to love you very much."

It was no surprise to John that he could not speak. But he could now give another answer.

"O my dear," she said presently, "I shall not need to learn. I think I must be loving you already."

* * *

The post brought letters for you, John. One is in Jack's writing." Mrs. Catlett took the letters from the beaufet and handed them to him. Mary, who had been half-way up the stairs, turned quickly to look, then went up more slowly. "You and he are having a steady correspondence these days."

"Yes, Auntie — from Morton to Manby, as he insists on pseudonyms. He has become almost as wordy as I." John tore the letter open, anxious to see what answer Jack had found to his last argument. It was a constant prick to his conscience that his own audacious ridicule had first encouraged Jack to question the casually accepted beliefs of his childhood. Now, although he still adhered perfunctorily to the lukewarm religious observances of the family, he seized on every means to bolster his scepticism, uncannily recollective of John's former statements. So John laboured carefully at his replies, keeping his tone from oversediousness and endeavouring to present his previous unbelief as baseless in logic as it now seemed to him. He re-read the letter and began to plan his refutation.

Presently, coming out of his musing, he found Mary looking at him tensely from her chair by the window.

"Dearest," he said contritely, "have I kept you waiting? Or what is the matter?"

"Aren't you ever going to read your other letter?" She motioned to the second missive on the table beside him. A glance showed him the reason for her concern. A few minutes later he handed Mr. Manesty's note to her and both fell silent again. So the Duke of Argyle was ready and could sail as soon as John saw to her outfitting. She should be away by August. A delay might keep her on the coast until the rainy season and prolong the voyage for months.

That the announcement was inevitable, even essentially welcome, did not soften the impact of its coming. In the marvellous weeks and months since his marriage, every thought of it had been turned aside by some new or recollected or anticipated delight. He had taught Mary and learned from her; joyous experiences both. Never in his crowded lonely life had he been able to share himself; and the interests which his curious mind had stored and considered had come forth one by one, to be re-enjoyed in her enjoyment. Like many town girls, Mary had seen nature only in its trimmed and modified aspect: the gardens and grass, the conventional walk to the Docks or the Windmill, a sight of fields and hills from the not always relaxing seat of a chaise or phaeton. Now with him she climbed the unpathed hills beyond the Medway, and penetrated the heart of spinneys which she had seen from a distance, and discovered the earlier stages of familiar brooks.

(To be continued.)